

# HITCALL PD シリーズ (患者様管理編)

## システム概要書

株式会社ソナーソフトウェア

## 患者様管理データベースの作成方法

- 患者様管理分析ボタンを押して「HITCALL 患者様管理」を開きます。  
初期状態ではサンプルデータが入っていますので、データベースの初期化を行います。

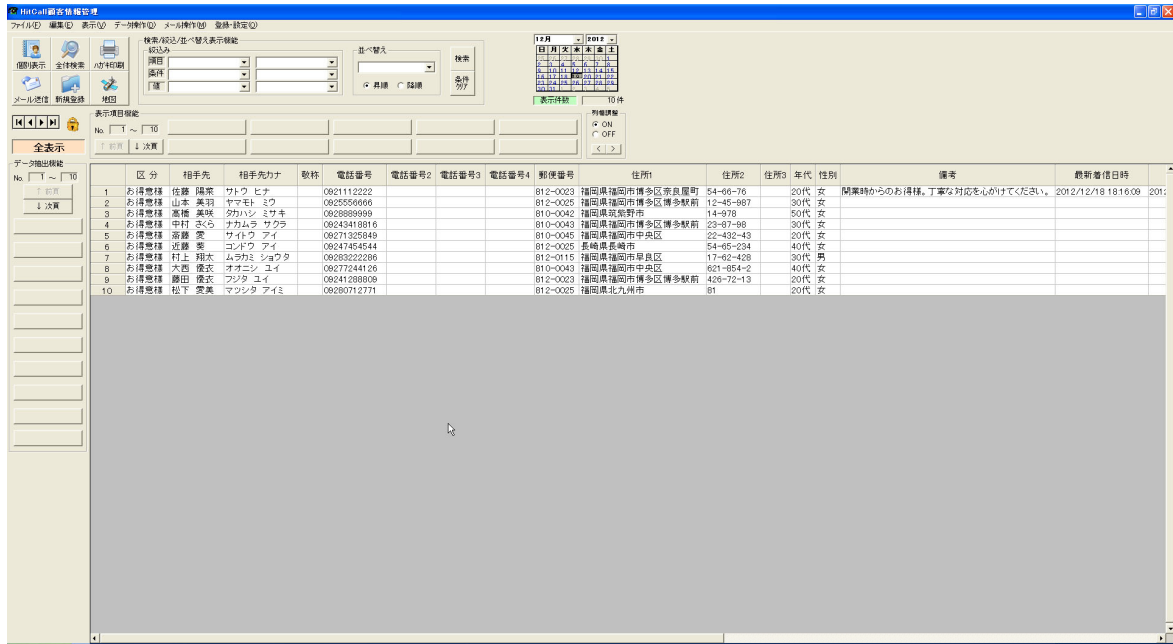

- データ操作の中のデータ初期化を選択してください。  
全表示の状態にして下さい。

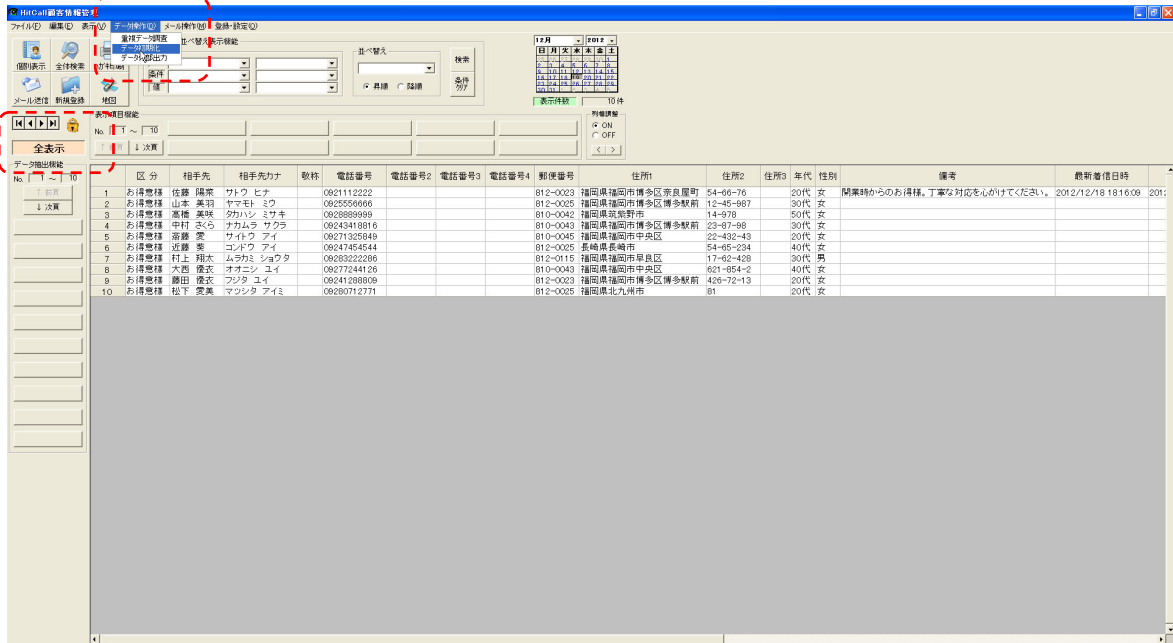

■ データ初期化の確認メッセージが出ます。

(注意) 消したくないデータがある場合は、事前にデータベース保存処理を行ってください。

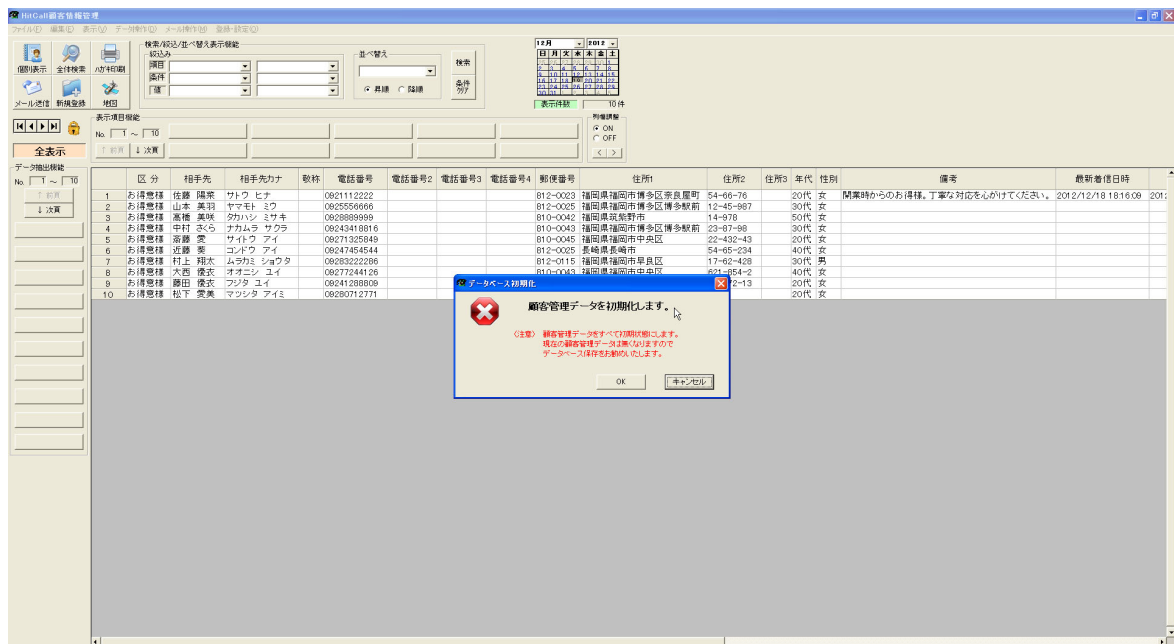

OK ボタンを押すとデータベースは初期化されます。

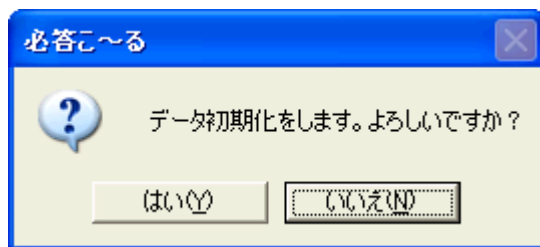

■データベースが初期化され表のデータが無くなりました。

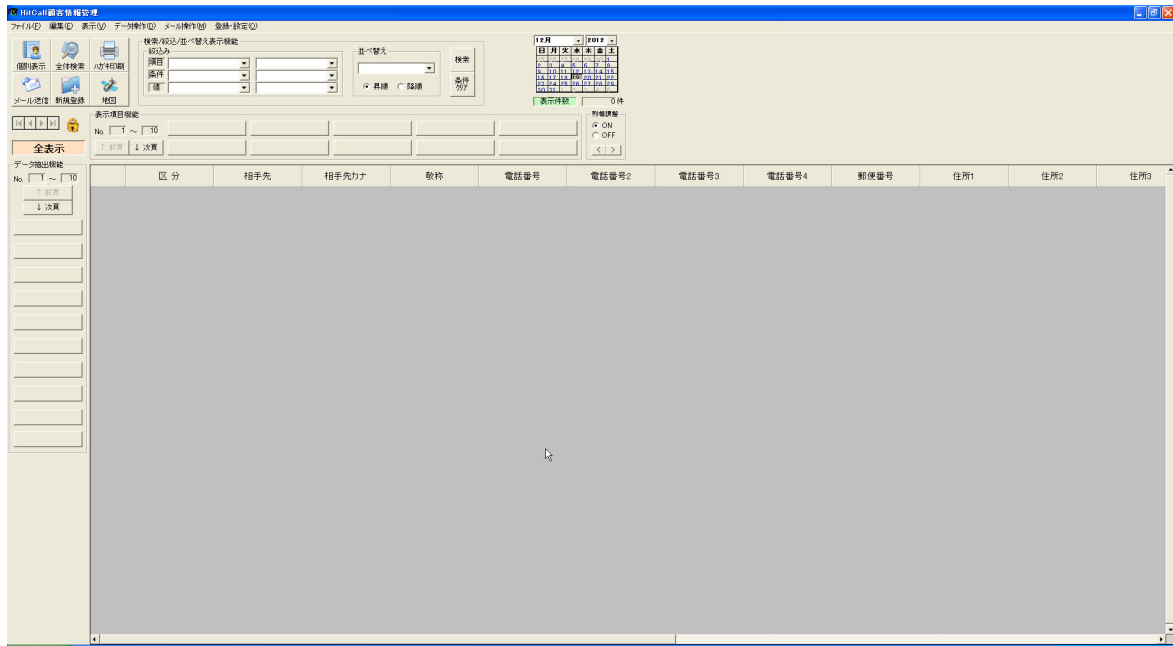

■データベースを追加可能の状態にします。  
鍵アイコンをクリックして鍵が開いている状態にして下さい。

## ■ データベース領域の作成

編集メニューの中の複数新規行追加を選択してください。

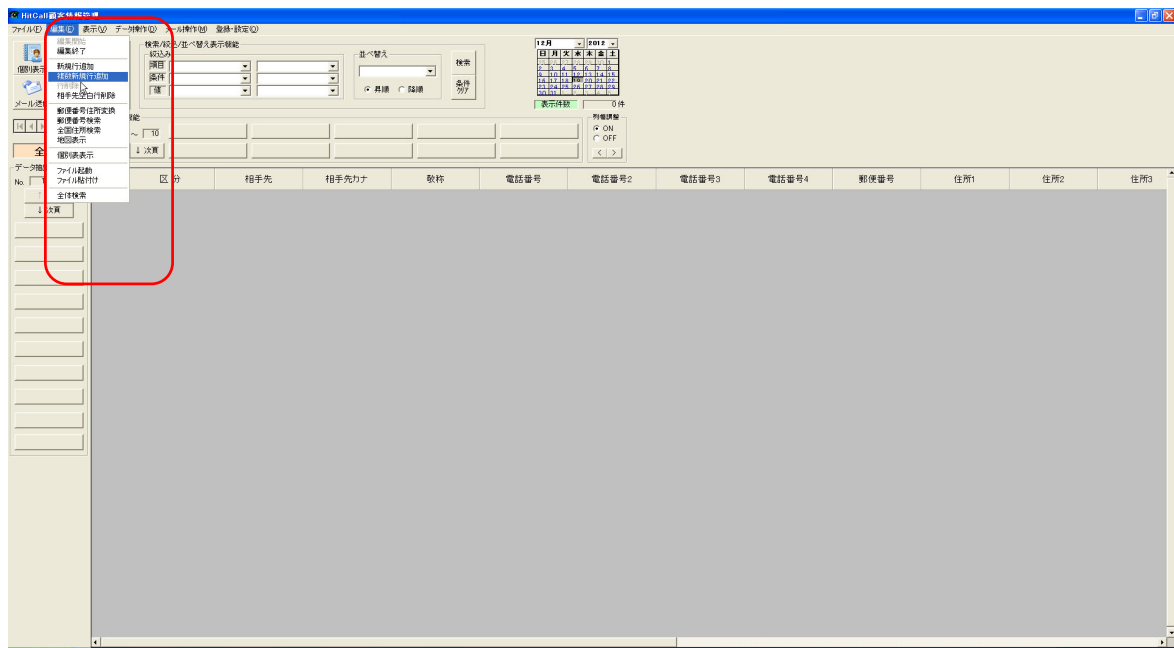

■ 追加する行指定ウィンドウが表示されます。

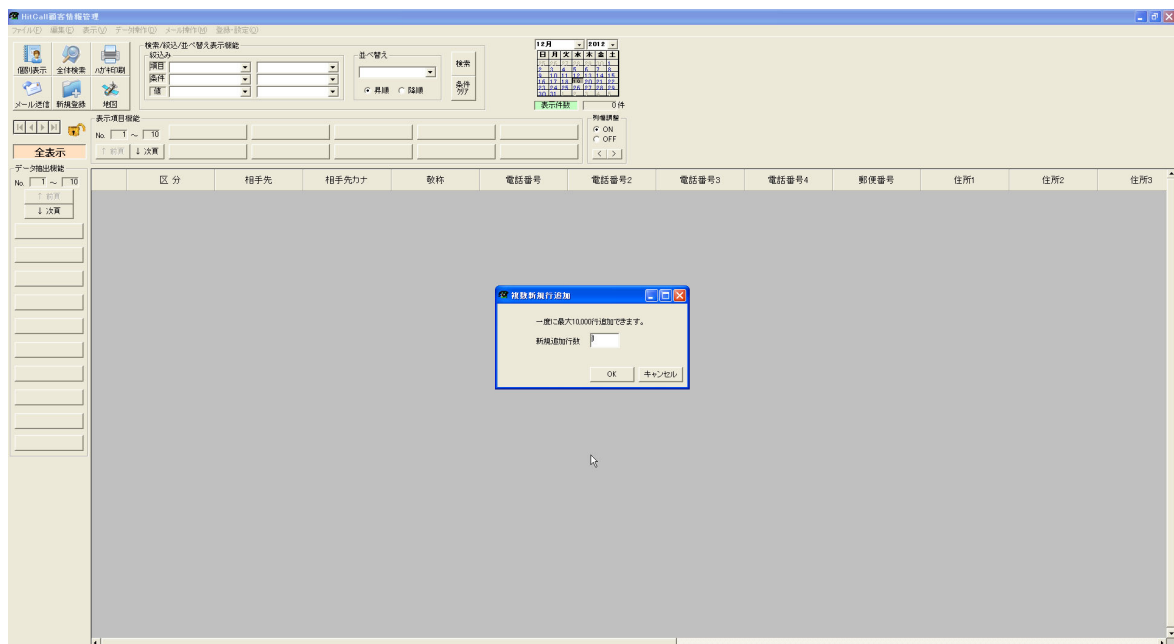

■追加行の指定

この例では 100 行追加してみます。

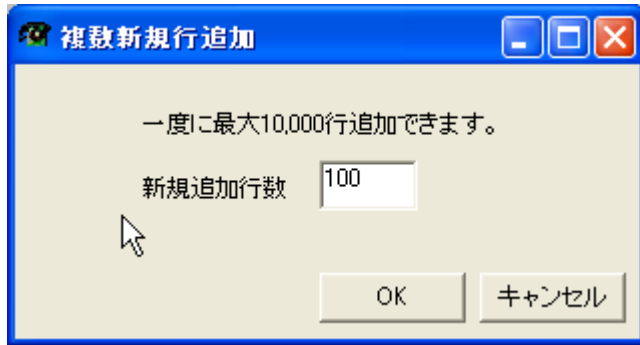

■OK ボタンを押すとデータベース領域を作成して 100 行の表が作成されました。

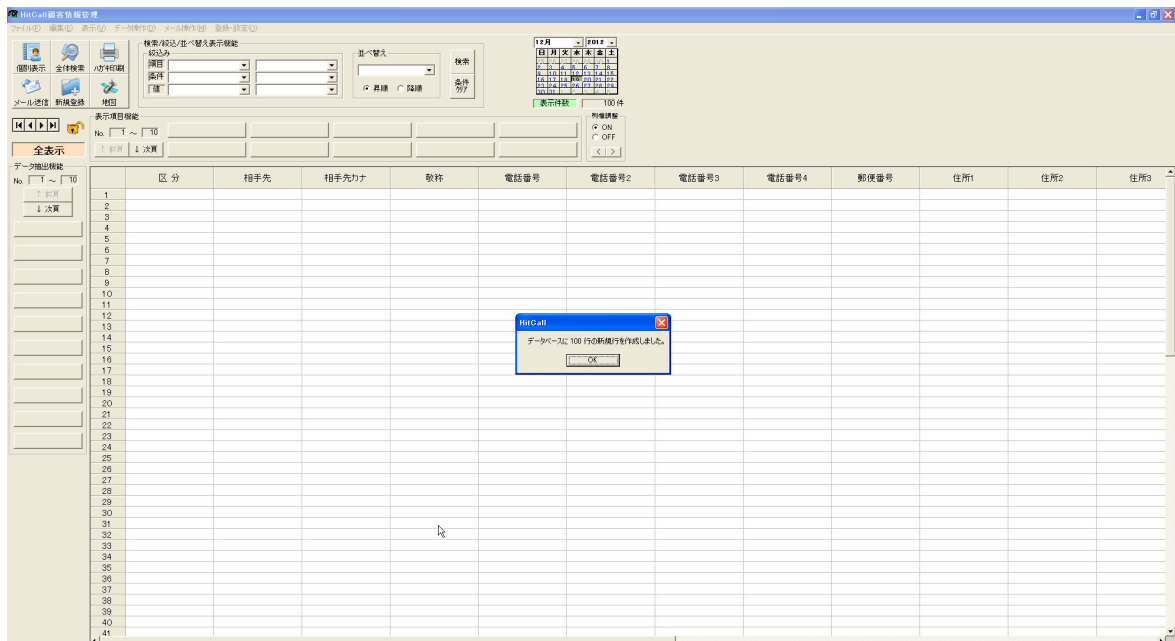

■ Excel から HITCALL へ貼り付け

再び HITCALL に戻り、貼り付けたい箇所のセルにカーソルを指定して、[貼り付け\(CTRL+V\)](#)を行ってください。

No.	区分	相手先	相手先カナ	敬称	電話番号	電話番号2	電話番号3	電話番号4	郵便番号	住所1	住所2	住所3	年代	性別	備考	最新着信日時	前回着信日時
1	お得意様	佐藤 雄策	サトウ ヒナ		021112222				812-0025	福岡県福岡市博多区広渡町	54-56-76		20代	女	開業時からのお得意様。丁寧な対応を心がけてください。	2012/12/18 18:16	2012/7/2
2	お得意様	山本 美羽	ヤマモト ミウ		025556666				812-0025	福岡県福岡市博多区博多駅前	12-85-987		30代	女			
3	お得意様	高橋 英樹	タカハシ ヒロキ		028889999				810-0046	福岡県筑紫野市	14-978		50代	女			
4	お得意様	中村 さくら	ナカムラ サクラ		0243418816				810-0043	福岡県福岡市博多区博多駅前	23-87-98		30代	女			
5	お得意様	斎藤 隆	サイドウ リウ		0271325849				810-0045	福岡県福岡市中央区	22-432-43		20代	女			
6	お得意様	近藤 実	コソドウ ミチ		0247454544				812-0025	福岡県福岡市	54-95-234		40代	女			
7	お得意様	村上 裕次	ムラカミ ユウジ		0283222286				812-0115	福岡県福岡市早良区	17-62-428		30代	男			
8	お得意様	大西 優次	オオニシ ユイ		0277244126				810-0043	福岡県福岡市中央区	621-854-2		40代	女			
9	お得意様	藤田 悠次	フジタ ユイ		0241288906				812-0023	福岡県福岡市博多区博多駅前	426-72-13		20代	女			
10	お得意様	松下 実美	マツシタ ミチミ		0280712771				812-0025	福岡県北九州市	81		20代	女			

以上でユーザー独自のデータベースの完成です。

## データベースの外部保存と読み込み方法

### ■データベースの保存

No.	区分	相手先	相手先カナ	敬称	電話番号	電話番号2	電話番号3	電話番号4	新電話番号	住所1	住所2	住所3	年代	性別	備考	最新着信日時
1	お得意様	佐藤 隆夫	サトウ ヒロ		0921112222				812-0023	福岡県福岡市博多区宗良屋町	54-66-76		20代	女		
2	お得意様	山本 美羽	ヤマモト ミク		0925556666				812-0025	福岡県福岡市博多区博多駅前	12-45-987		30代	女		
3	お得意様	高橋 美咲	タカハシ ミサキ		0928889999				810-0042	福岡県筑野市	14-975		50代	女		
4	お得意様	中村 文ら	ナカムラ サクラ		09243418815				810-0043	福岡県福岡市博多区博多駅前	23-87-98		30代	女		
5	お得意様	斎藤 美	サイトウ ミ		09271325849				810-0045	福岡県福岡市中央区	22-432-43		20代	女		
6	お得意様	近藤 香	コドウ コウ		0924145444				812-0025	長崎県長崎市	54-05-204		40代	女		
7	お得意様	村上 翔太	ムラカミ ショウタ		09283222286				812-0115	福岡県福岡市早良区	17-62-428		30代	男		
8	お得意様	大西 優次	オオニシ ユウジ		09277244128				810-0043	福岡県福岡市中央区	621-654-2		40代	女		
9	お得意様	藤田 優衣	フジタ ユイ		09241288309				812-0023	福岡県福岡市博多区博多駅前	429-72-13		20代	女		
10	お得意様	松下 愛美	マシタ アイミ		0928012771				812-0025	福岡県北九州市	81		20代	女		

確認メッセージがでます。

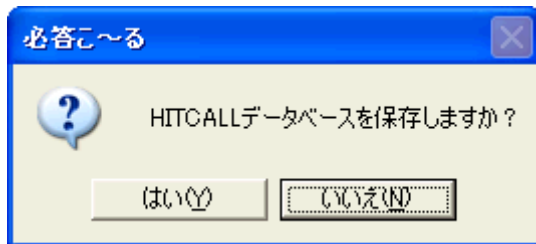

## ■ 保存場所指定

保存場所を指定して保存ボタンを押してください。

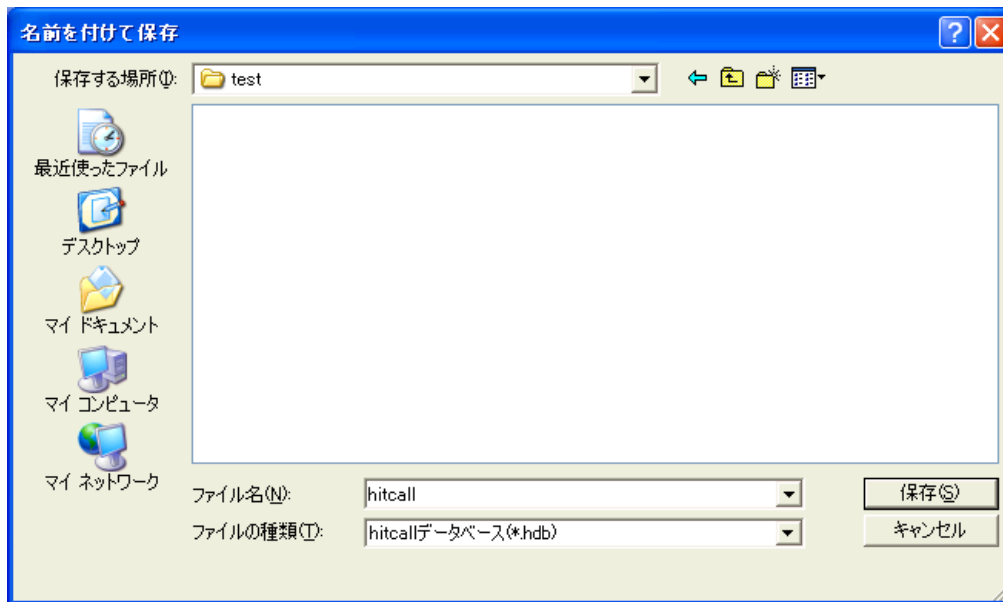

保存が完了するとメッセージが表示されます。

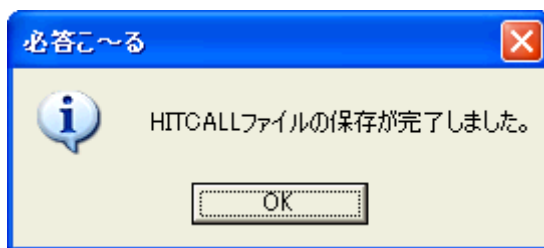

## ■ データベースの読み込み

ファイルの中のデータベース読み込みを選択してください。

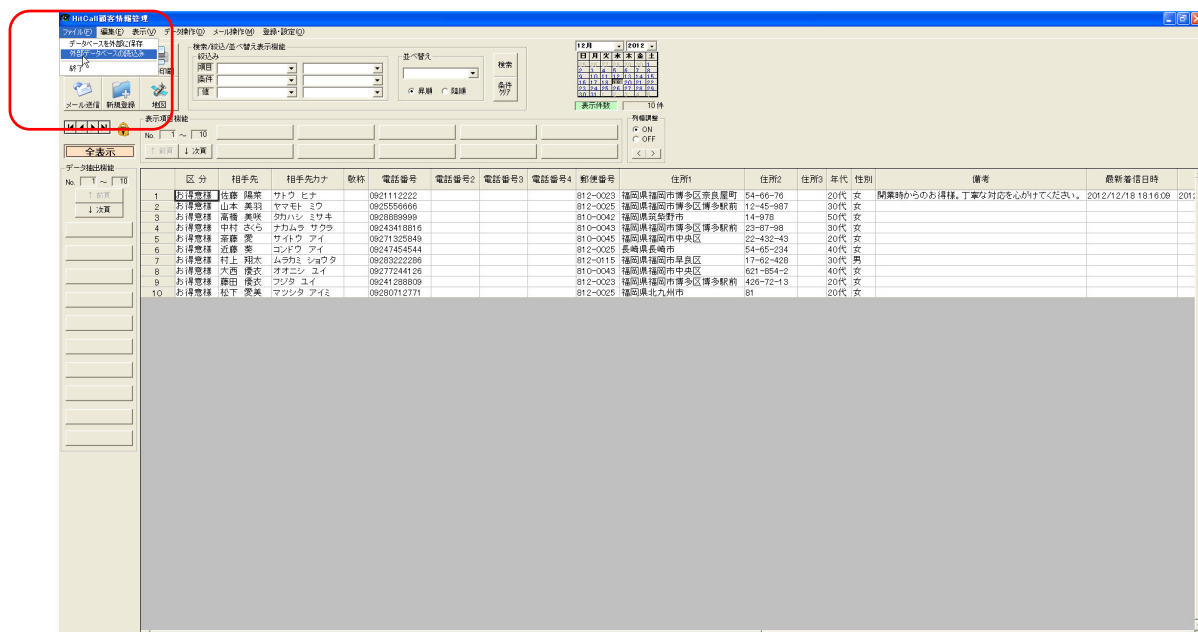

確認メッセージがでます。

電話対応管理システムが終了している事を確認して、OK ボタンを押してください。

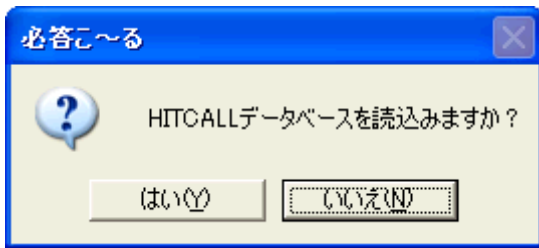

ファイルを指定して開くボタンを押してください。

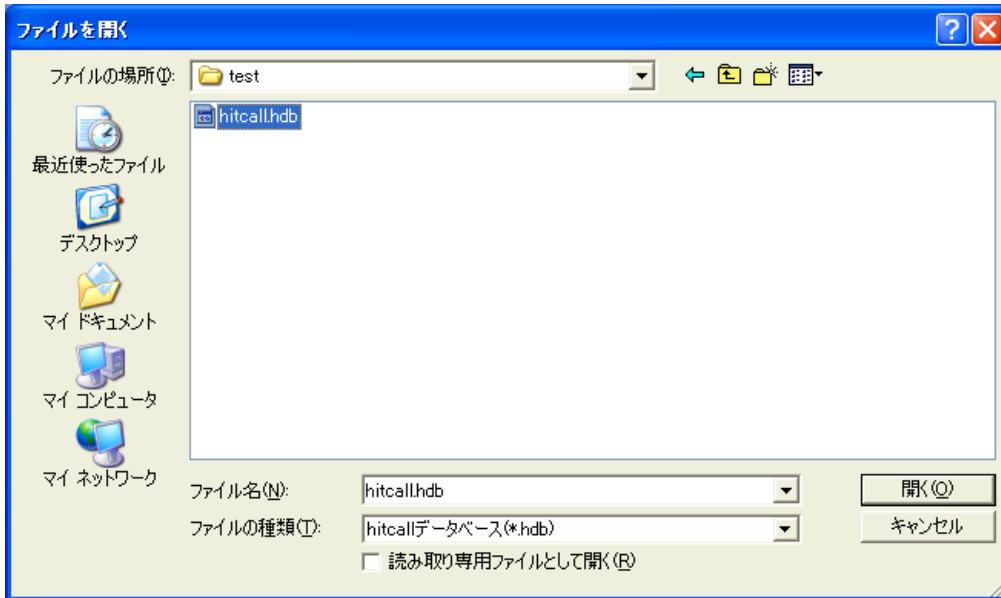

確認メッセージが出ます。

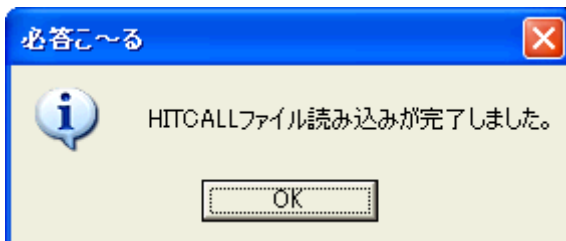

以上で完了です。

## 患者様管理データベース項目作成方法

HITCALL ではユーザー独自のデータベース項目を追加する事が可能です。

※但し、電話対応管理システム側でのデータ入力編集は出来ませんので、HITCALL 患者様管理で入力編集作業を行ってください。

- 登録・設定の相手先情報項目設定を選択してください。

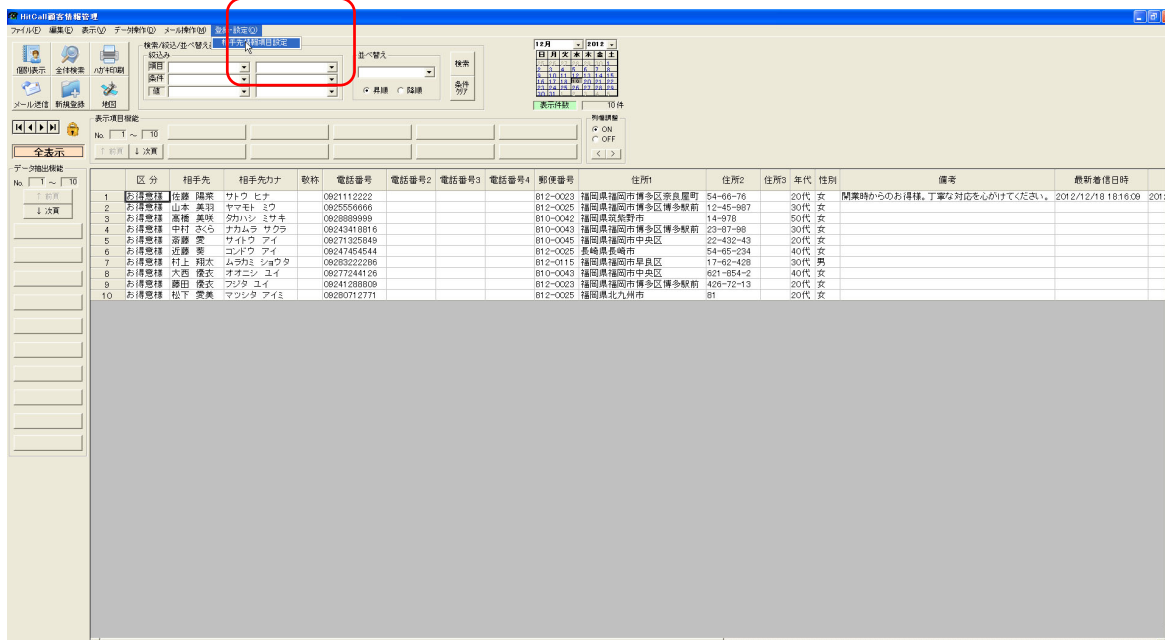

- 相手先情報項目設定

現在のデータベース項目が表示されます。

※緑色の部分は初期状態から設定されている HITCALL のシステムの固定項目ですので編集、削除を行う事は出来ません。

- 新規項目の追加

挿入した場所にカーソルを合わせて、マウスの右クリックを押し「新規項目追加」を選択してください。

相手先情報項目設定

行操作

	表示項目名	書式	小数以下桁数	カンマ編集	文字色
1	区分	文字		<input type="checkbox"/>	
2	相手先	文字		<input type="checkbox"/>	
3	相手先カナ	氏名		<input type="checkbox"/>	
4	電話番号	電話番号		<input type="checkbox"/>	
5	電話番号2	電話番号		<input type="checkbox"/>	
6	電話番号3	電話番号		<input type="checkbox"/>	
7	電話番号4	電話番号		<input type="checkbox"/>	
8	郵便番号	郵便番号		<input type="checkbox"/>	
9	住所1	住所1		<input type="checkbox"/>	
10	住所2	住所2		<input type="checkbox"/>	
11	住所3	住所3		<input type="checkbox"/>	
12	年代	文字		<input type="checkbox"/>	
13	性別	文字		<input type="checkbox"/>	
14	備考	文字		<input type="checkbox"/>	
15	最新着信日時	文字		<input type="checkbox"/>	
16	前回着信日時	文字		<input type="checkbox"/>	
17	TOTAL着信回数	数値	0	<input type="checkbox"/>	
18	年間着信回数	数値	0	<input type="checkbox"/>	
19	月間着信回数	数値	0	<input type="checkbox"/>	
20	お客様登録日	文字		<input type="checkbox"/>	
21	更新日時	文字		<input type="checkbox"/>	

新規項目追加  
新規項目最終行追加  
項目削除

項目名の背景色が   は固定項目です。  
固定項目のカンマ編集は変更できません。

保存      キャンセル

新規行が追加されますので、項目名を入力してください。

相手先情報項目設定

行操作

	表示項目名	書式	小数以下桁数	カンマ編集	文字色
1	区分	文字		<input type="checkbox"/>	
2	相手先	文字		<input type="checkbox"/>	
3	相手先カナ	氏名		<input type="checkbox"/>	
4	電話番号	電話番号		<input type="checkbox"/>	
5	電話番号2	電話番号		<input type="checkbox"/>	
6	電話番号3	電話番号		<input type="checkbox"/>	
7	電話番号4	電話番号		<input type="checkbox"/>	
8	郵便番号	郵便番号		<input type="checkbox"/>	
9	住所1	住所1		<input type="checkbox"/>	
10	住所2	住所2		<input type="checkbox"/>	
11	住所3	住所3		<input type="checkbox"/>	
12	年代	文字		<input type="checkbox"/>	
13	性別	文字		<input type="checkbox"/>	
14	備考	文字		<input type="checkbox"/>	
15	■■項目名を入力してください■■	文字		<input type="checkbox"/>	
16	最新着信日時	文字		<input type="checkbox"/>	
17	前回着信日時	文字		<input type="checkbox"/>	
18	TOTAL着信回数	数値	0	<input type="checkbox"/>	
19	年間着信回数	数値	0	<input type="checkbox"/>	
20	月間着信回数	数値	0	<input type="checkbox"/>	
21	お客様登録日	文字		<input type="checkbox"/>	
22	更新日時	文字		<input type="checkbox"/>	

項目名の背景色が   は固定項目です。  
固定項目のカンマ編集は変更できません。

保存      キャンセル

## ■項目名の入力と書式設定

この例では電話番号項目「電話番号4」と入力して追加しています。

保存ボタンを押すと設定が反映されます。

## ■項目追加結果

項目が追加されました。

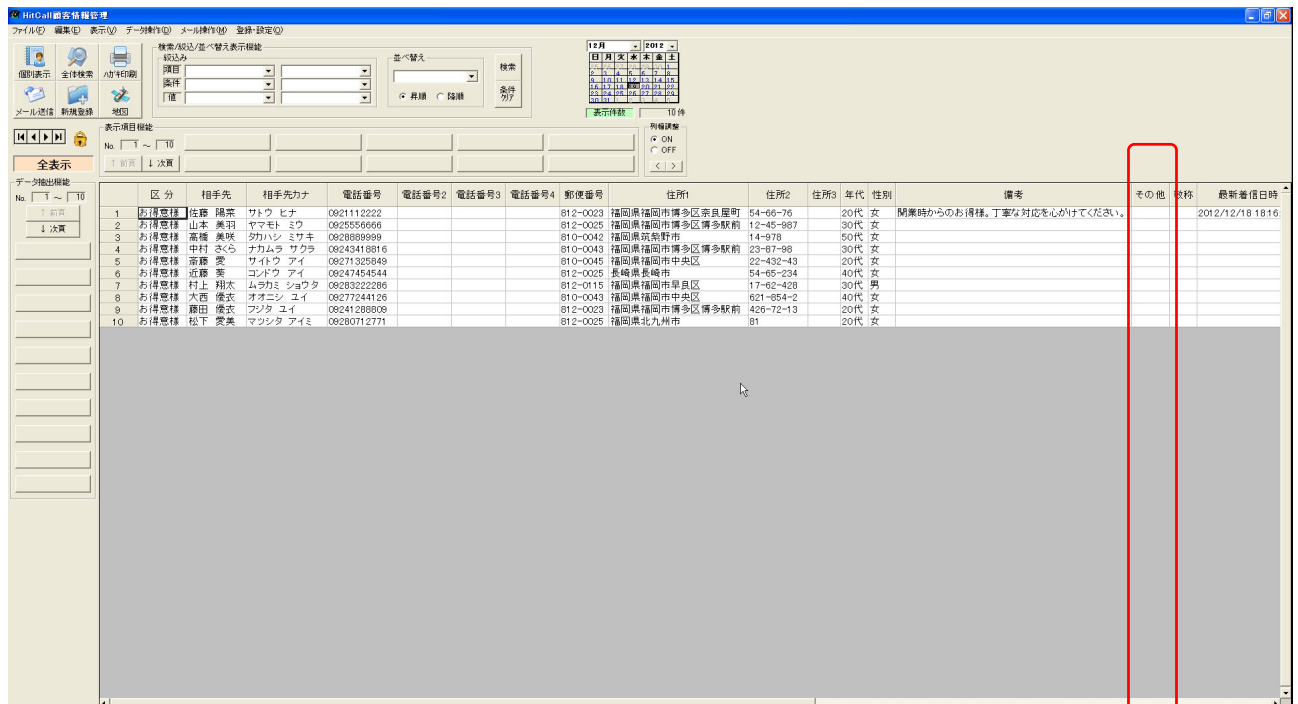

以上で完了です。

## さまざまな表の表示方法

HITCALL ではユーザー独自の表の表示方法を設定記憶させる事が出来ます。

■患者様管理分析ボタンを押して「HITCALL 患者様管理」を開きます。

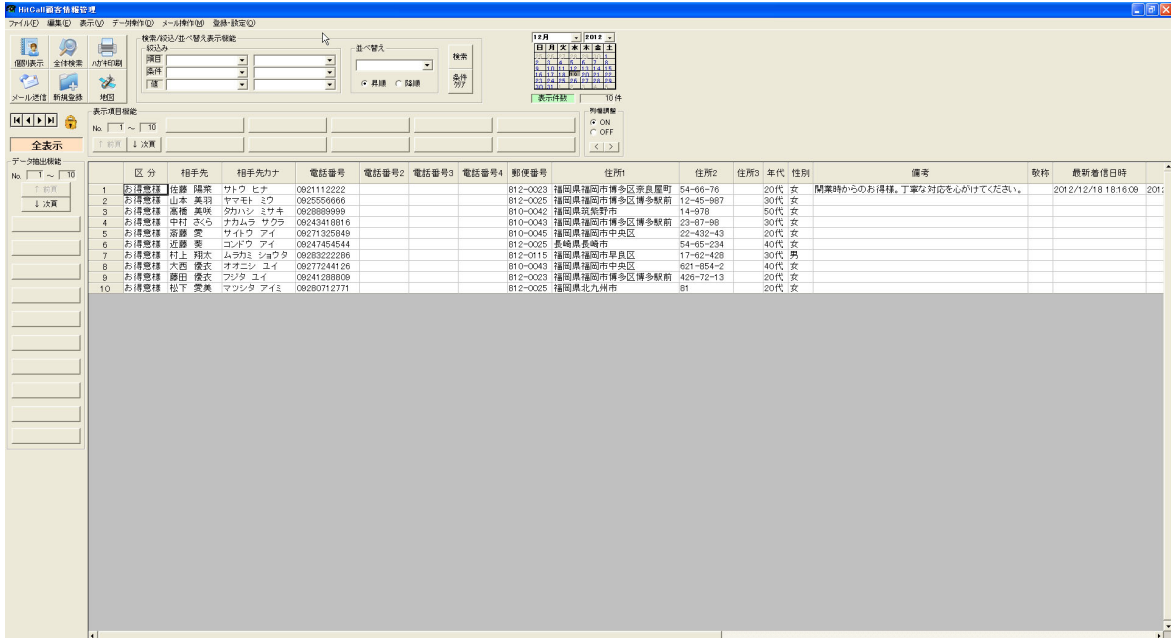

■データベースを追加可能の状態にします。

鍵アイコンをクリックして鍵が開いている状態にして下さい。

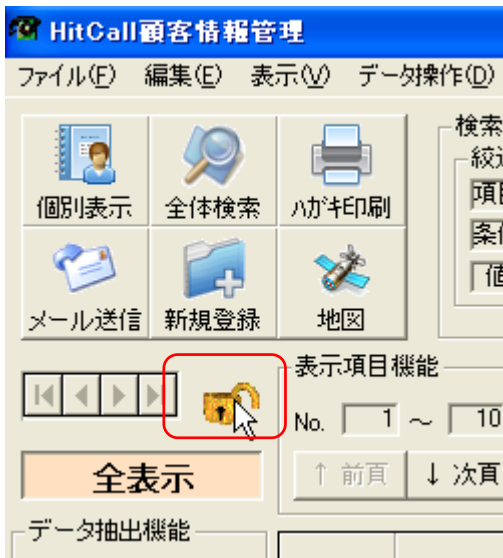

- 表示項目機能ボタンを押します。  
表が無い状態の表示になります。

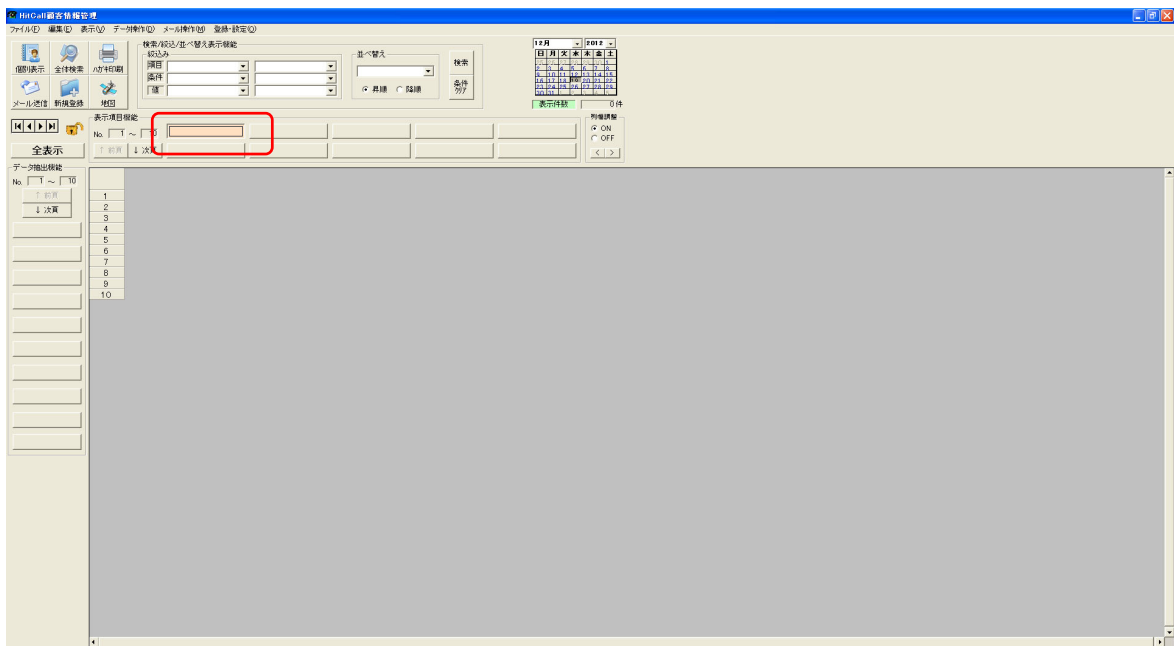

- 押したボタンの上でマウスの右クリックをします。  
表示項目登録設定画面が表示されます。

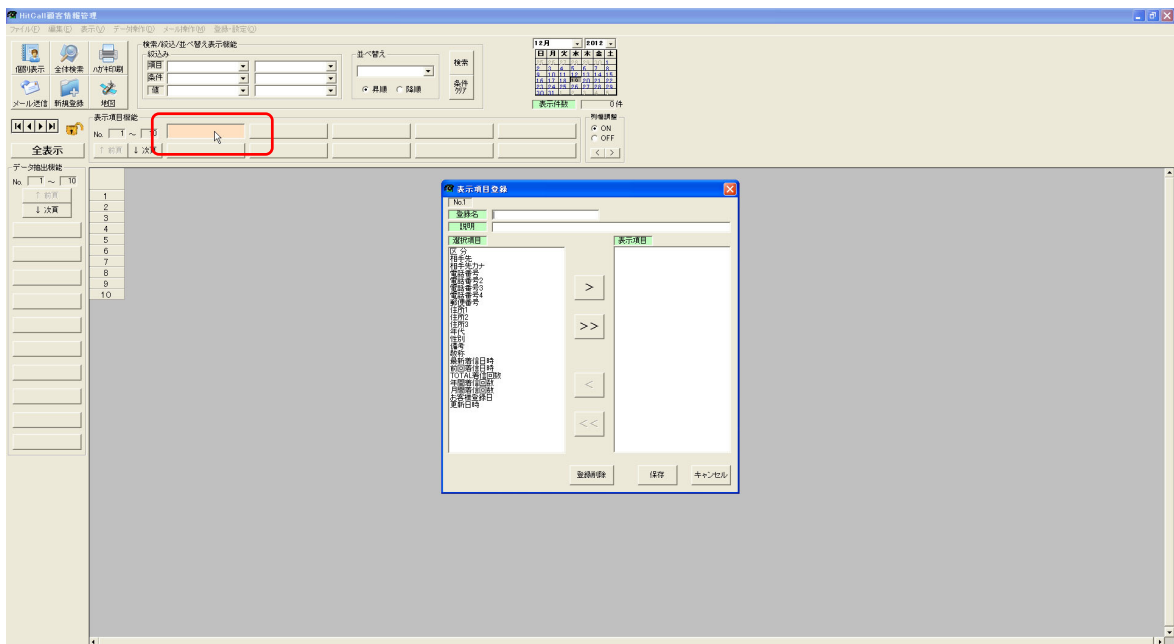

■表示項目登録

登録名を入力します。ここで入力した文字が表示項目機能ボタンに表示されます。

表示項目登録

No.1

登録名 電話番号一覧

説明

選択項目

表示項目

区分  
相手先  
相手先カナ  
電話番号  
電話番号2  
電話番号3  
電話番号4  
郵便番号  
住所1  
住所2  
住所3  
年代  
性別  
備考  
その他  
最新着信日時  
前回着信日時  
TOTAL着信回数  
年間着信回数  
月間着信回数  
お客様登録日  
更新日時

>

>>

<

<<

登録削除 保存 キャンセル

表示させたい項目を選択します。

表示項目登録

No.1

登録名 電話番号一覧

説明

選択項目

表示項目

区分  
相手先  
相手先カナ  
電話番号  
電話番号2  
電話番号3  
電話番号4  
郵便番号  
住所1  
住所2  
住所3  
年代  
性別  
備考  
その他  
最新着信日時  
前回着信日時  
TOTAL着信回数  
年間着信回数  
月間着信回数  
お客様登録日  
更新日時

>

>>

<

<<

登録削除 保存 キャンセル

■ 右矢印ボタン(>)を押して表示項目を確定します。

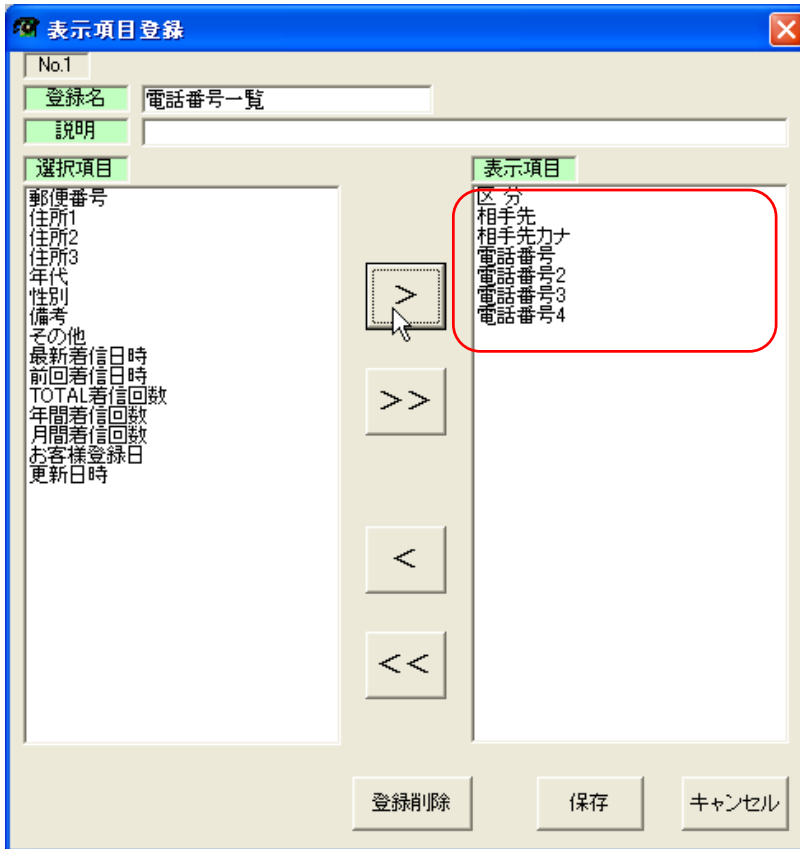

表示項目ボタンが作成され、選択した項目の表が表示されます。  
表示項目機能ボタンは 100 パターンまで登録する事が可能です。

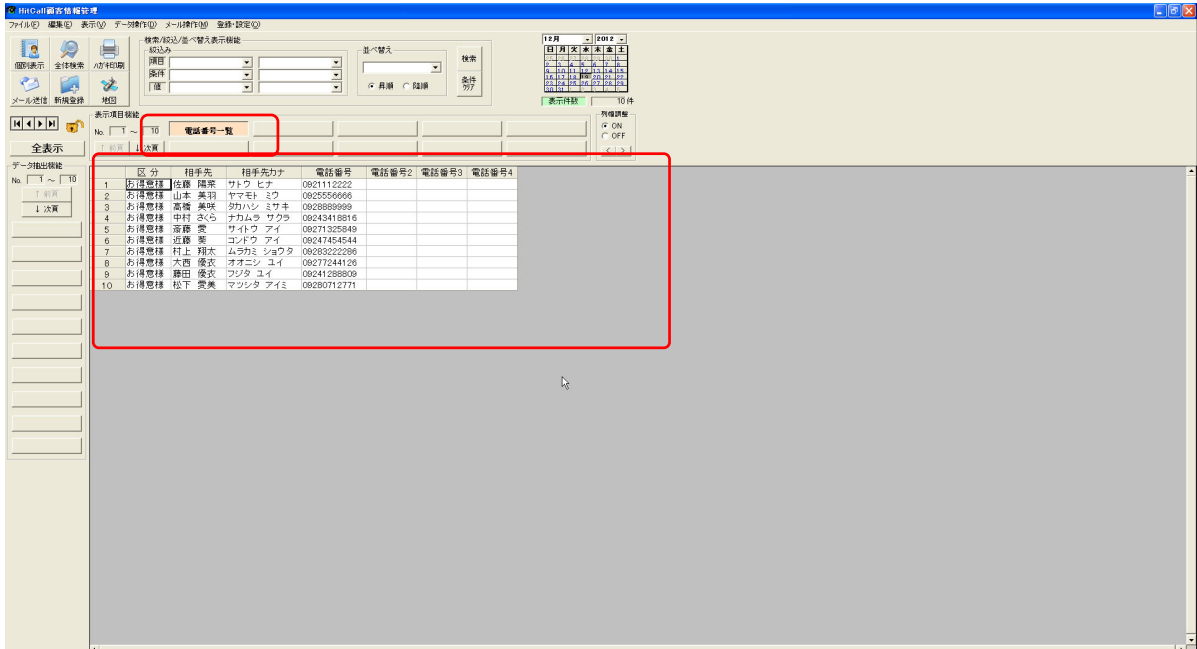

以上で完了です。

## データ絞り込み検索の方法

- 患者様管理分析ボタンを押して「HITCALL 患者様管理」を開きます。

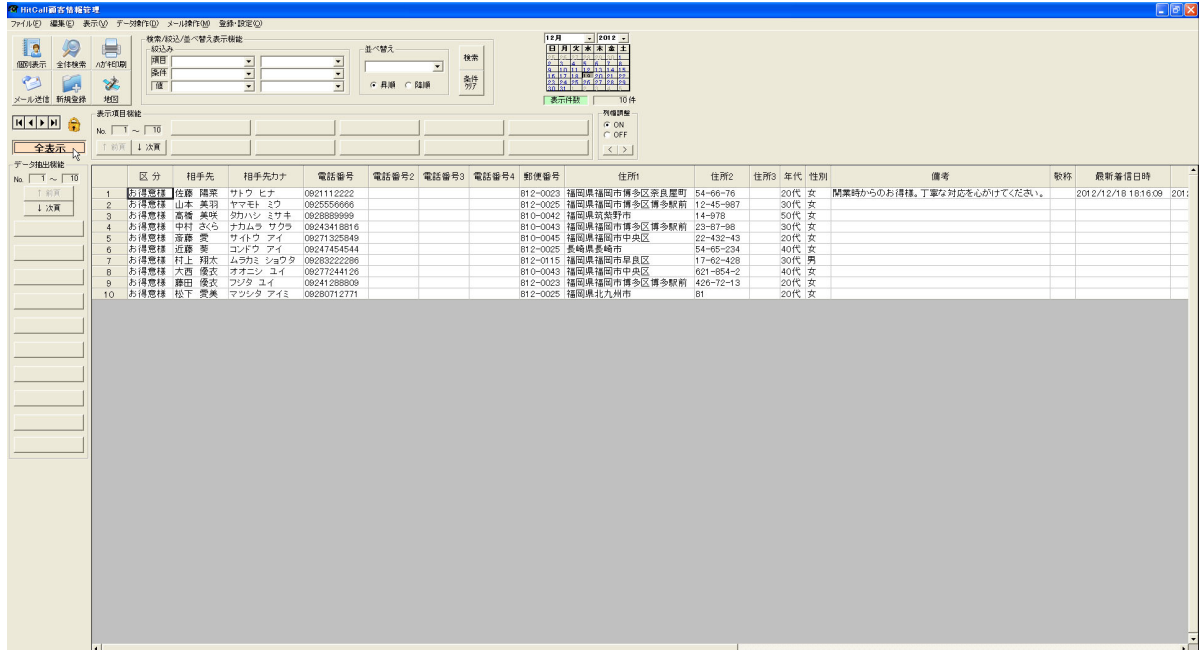

- データベースを編集可能状態にします。  
鍵マークをダブルクリックして鍵が開いている状態にして下さい。

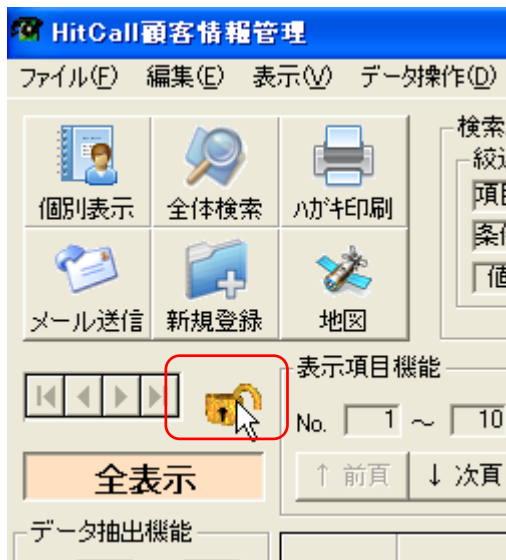

## ■ データ抽出機能

データ抽出機能ボタンを押します。

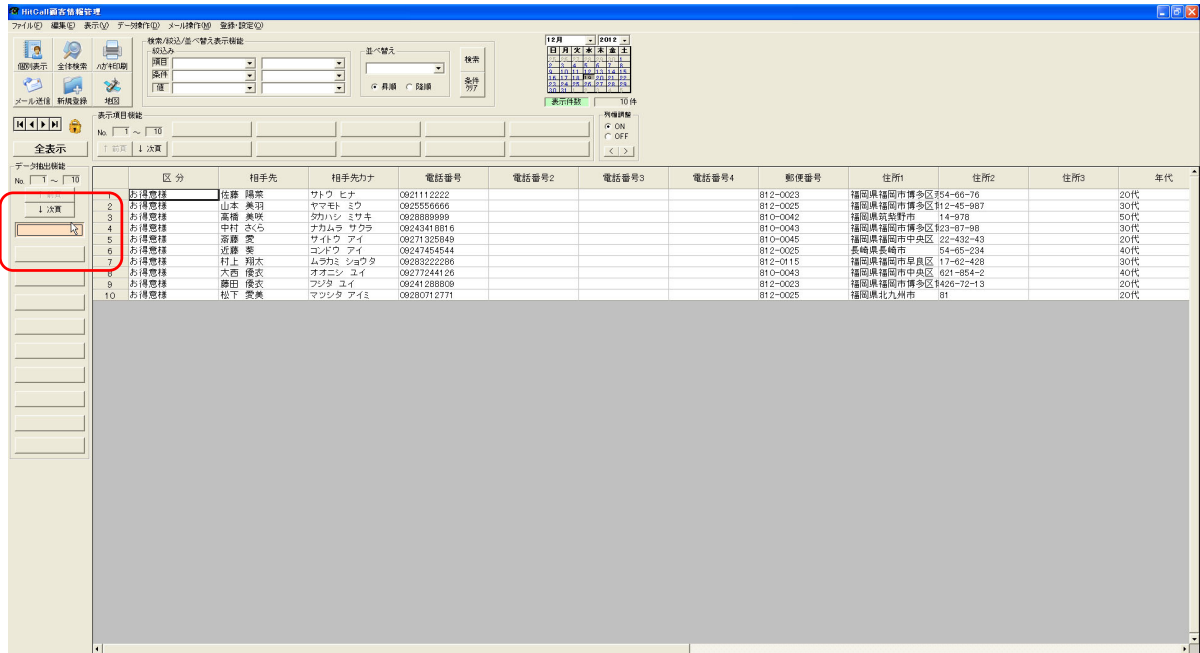

データ抽出機能ボタンでマウスの右クリックをすると抽出条件登録画面が開きます。

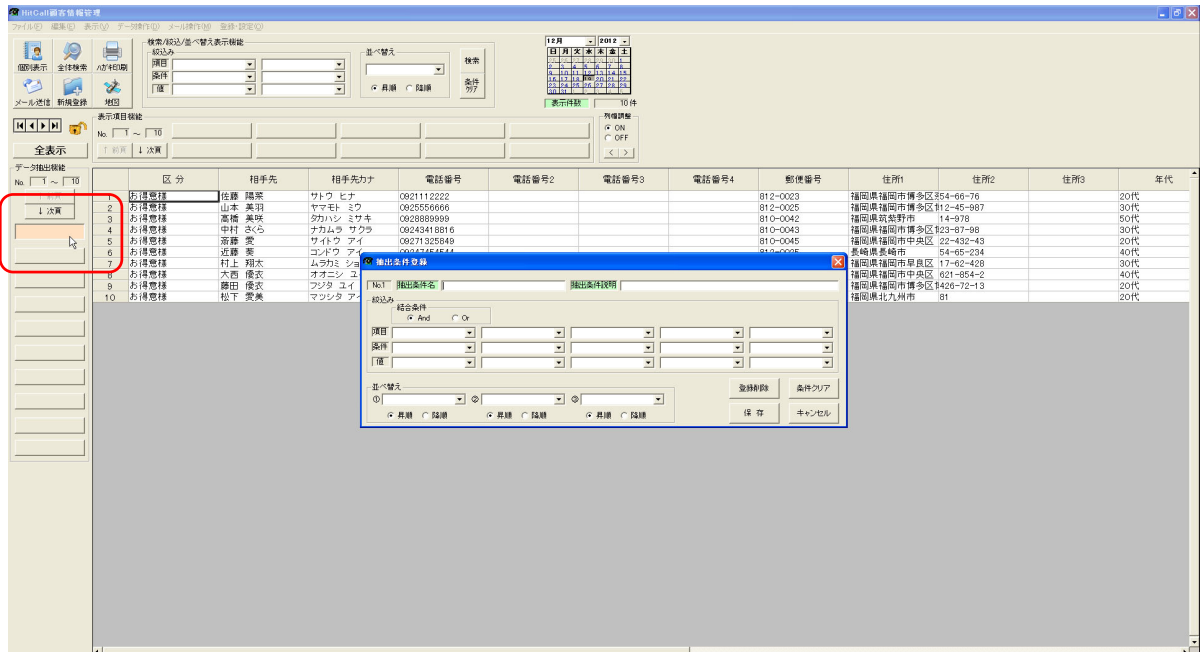

## ■抽出条件名

抽出条件名を入力してください。ここで入力した文字が抽出条件機能ボタンに表示されます。

抽出条件登録

No.1 抽出条件名 中央区のお客様 抽出条件説明

絞り込み  
結合条件  
 And  Or 並べ替え処理を行います

項目 条件 値

並べ替え  
① ② ③  
 昇順  降順  昇順  降順  昇順  降順

登録削除 条件クリア  
保存 キャンセル

抽出したい項目を指定してください。

抽出条件登録

No.1 抽出条件名 中央区のお客様 抽出条件説明

絞り込み  
結合条件  
 And  Or

項目  
お客様No  
電話番号1  
電話番号2  
電話番号3  
相手先  
相手先カナ  
郵便番号  
住所1

条件 値

並べ替え  
① ② ③  
 昇順  降順  昇順  降順  昇順  降順

登録削除 条件クリア  
保存 キャンセル

条件を指定してください。

抽出条件登録

No.1 抽出条件名 中央区のお客様 抽出条件説明

絞り込み  
結合条件  
 And  Or

項目 住所1

条件  
...以上(≧)  
...と等しい(=)  
...と等しくない(≠)  
...以下(≦)  
...を含む

値

並べ替え  
① ② ③  
 昇順  降順  昇順  降順  昇順  降順

登録削除 条件クリア  
保存 キャンセル

条件値を設定してください。

抽出条件登録

No.1 抽出条件名 中央区のお客様 抽出条件説明

絞り込み  
結合条件  
 And  Or

項目 住所1

条件 ...を含む

値 中央区

並べ替え  
① ② ③  
 昇順  降順  昇順  降順  昇順  降順

登録削除 条件クリア  
保存 キャンセル

複数の条件設定や並べ替えを使った抽出も可能です。  
保存ボタンを押すと抽出条件が登録されます。

## ■抽出結果

中央区の患者様が表示されます。

No.	区分	相手先	相手先カナ	電話番号	電話番号2	電話番号3	電話番号4	郵便番号	住所1	住所2	住所3	年代	性別	備考	最新着信日時	前回着信日時	TOTAL着信回数	年間着信回数	月間着信回数	お客
1	お得意様	斎藤 愛	サイトウ アイ	08271325849				810-0045	福岡県福岡市中央区	22-432-43		20代	女				0	0	0	0 2012/02
2	お得意様	大西 悠衣	オオニシ ユイ	08277244126				810-0043	福岡県福岡市中央区	821-854-2		40代	女				0	0	0	0 2012/02

以上で完了です。

## ■ データ外部出力

現在表示されている表のデータを Excel 形式で出力する事が出来ます。

パソコンには Excel がインストールされている必要があります。

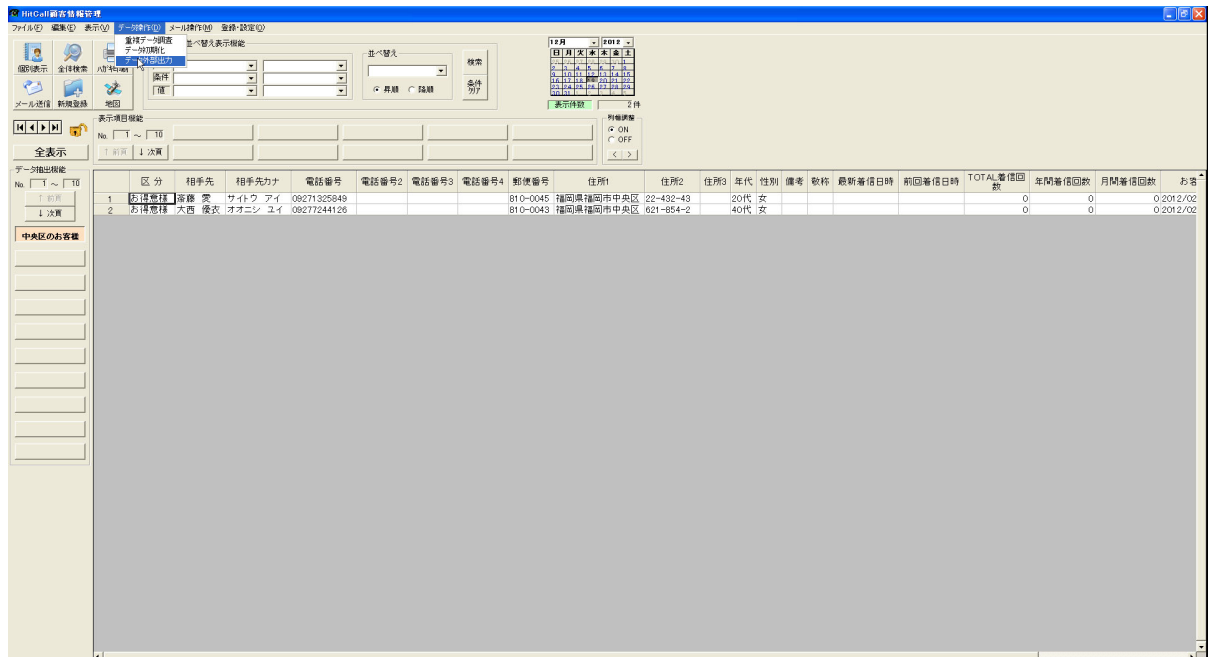

ファイル名を入力して保存ボタンを押してください。

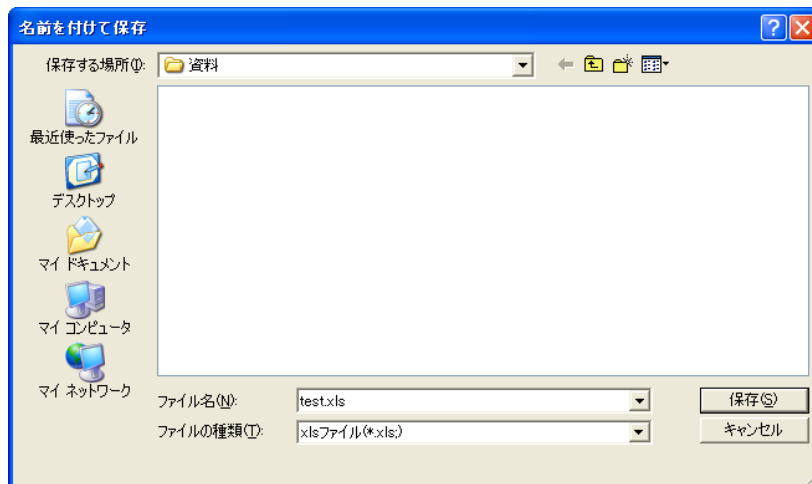

以上で完了です。

## ■個別表示

個別表示ボタンを押すと、表のカーソルがある行の患者様データが表示されます。

## 個別患者様情報画面

顧客個別情報

表操作

相手先 佐藤 陽菜

相手先カナ サトウ ヒナ

電話番号 0921112222

区分	内容
区分	お得意様
電話番号2	090123456789
電話番号3	
電話番号4	
郵便番号	812-0023
住所1	福岡県福岡市博多区奈良屋町
住所2	54-66-76
住所3	
年代	20代
性別	女
備考	開業時からのお得意様。丁寧な対応を心がけてください。
最新着信日時	2012/04/19 8:26:03
前回着信日時	2012/03/15 09:34:15
TOTAL着信回数	17
年間着信回数	17
月間着信回数	1
お客様登録日	2012/02/01 14:14:00

閉じる

## ■ 全体検索

全体検索ボタンを押すと表のデータを全体検索をする事が出来ます。

検索文字ウィンドウが表示されます。

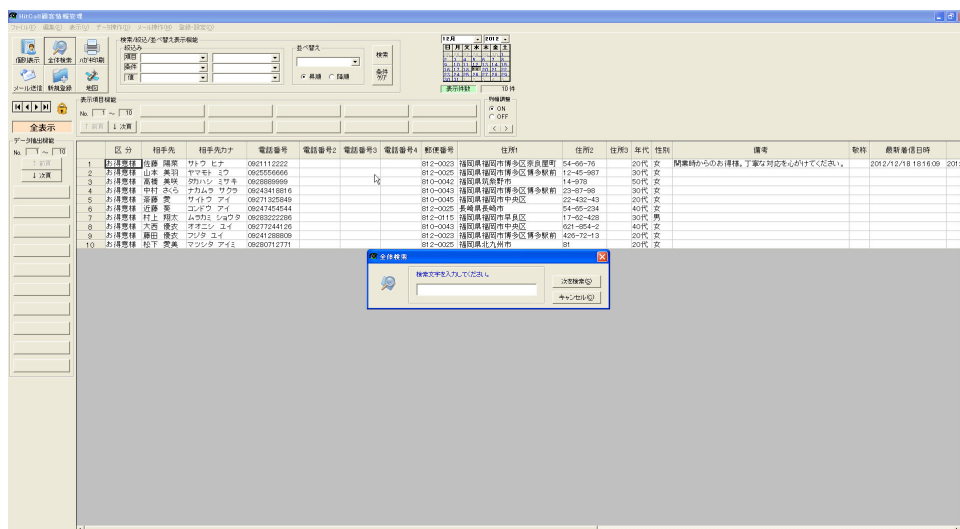

ここでは「博多」と入力してみます。

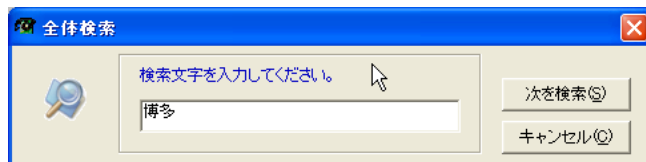

博多という文字が含まれるセルが検索選択されます。

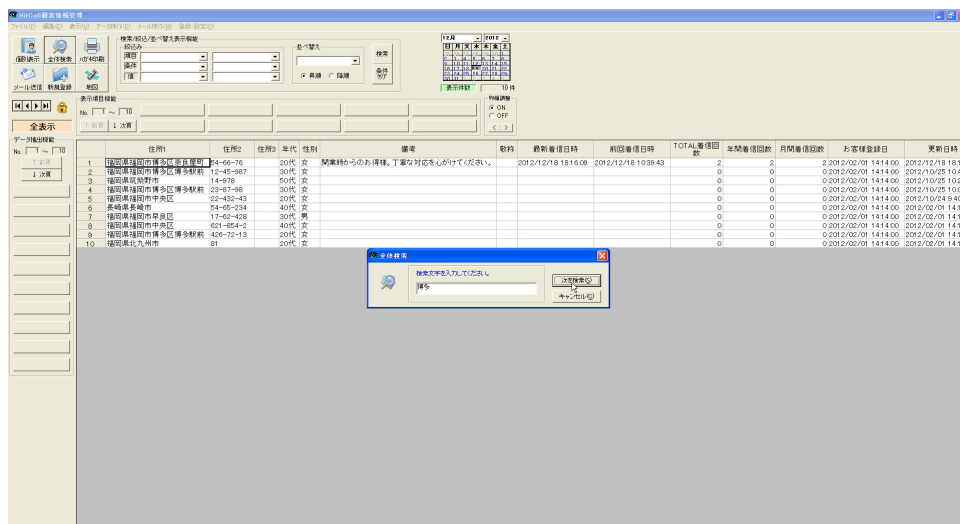

## ■メール送信

相手先情報項目設定でメールという項目を作ります。

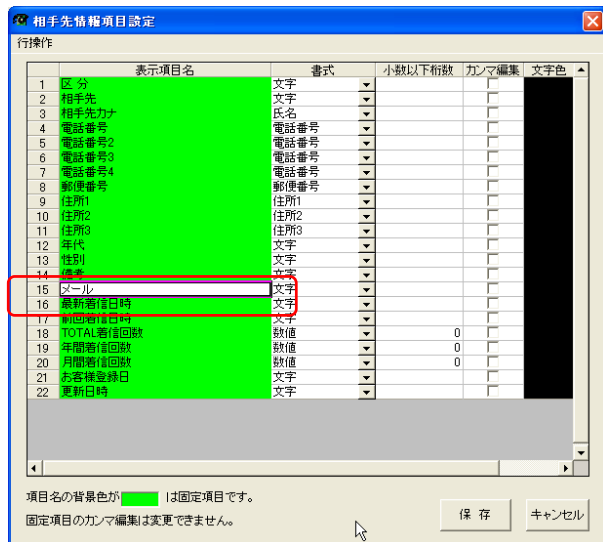

メール項目に患者様のメールアドレスを入力します。

メールアドレスのセルを選択してマウスの右クリックメニューのメール送信を選択します。

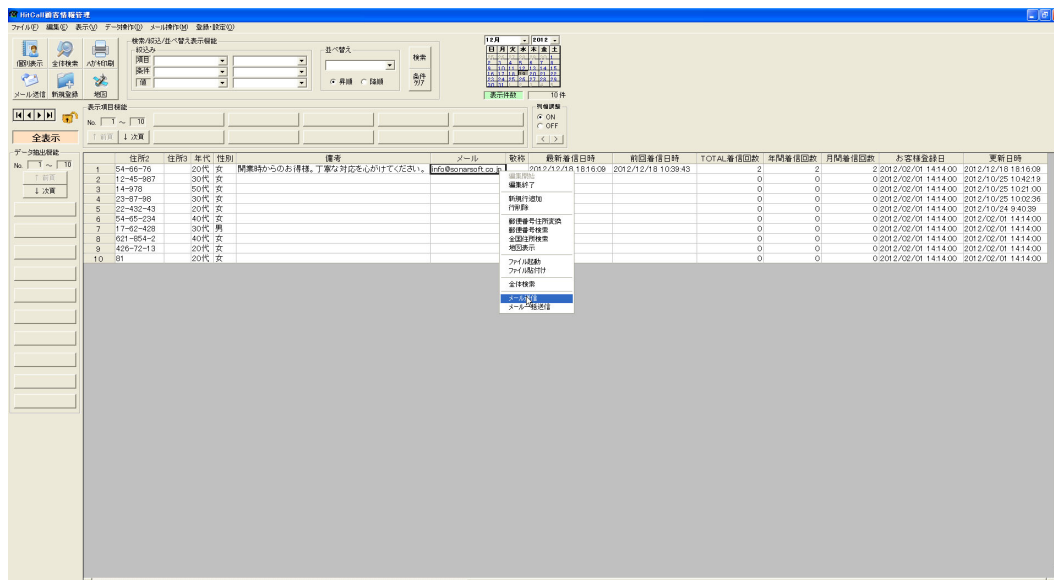

メールソフトが起動してメール文章に患者様氏名が自動表示されます。

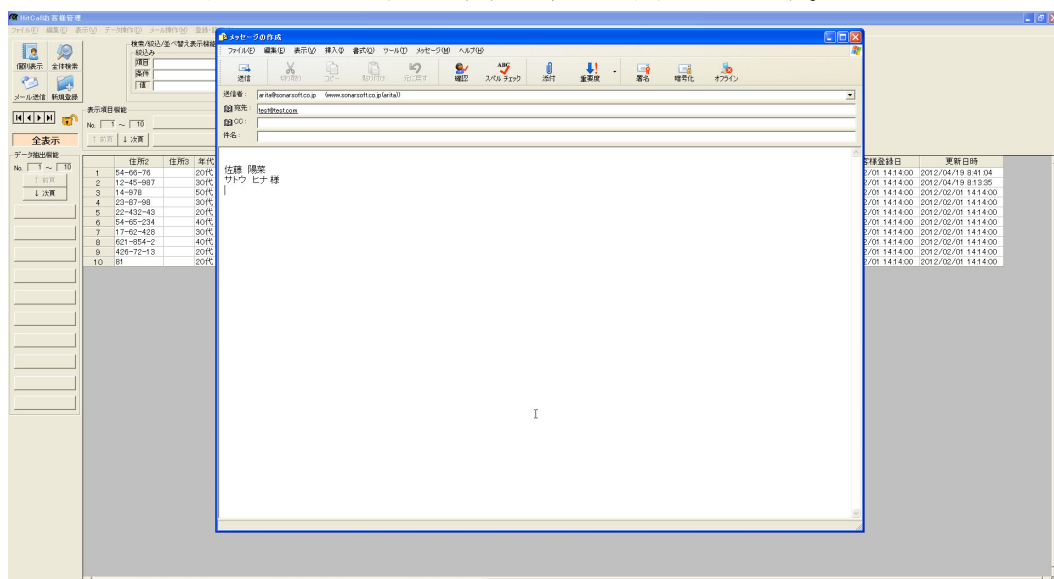

※メールソフトは Microsoft Outlook Express 又は Windows メール、Windows Live メールに対応しています。

## 行削除

削除したい行の上でマウスの右クリックして行削除を選択します。

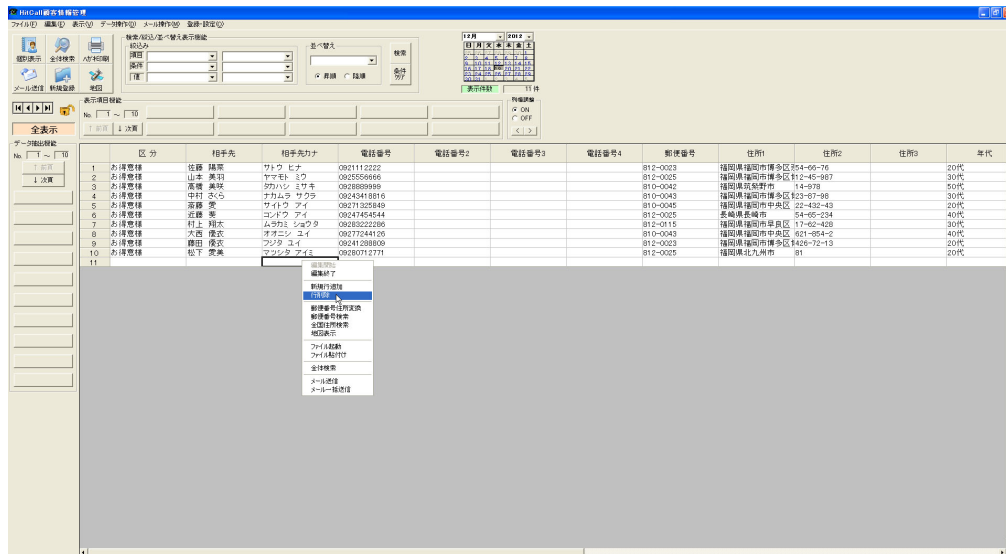

削除したい行が反転され選択されます。削除しますを選択すると行削除されます。

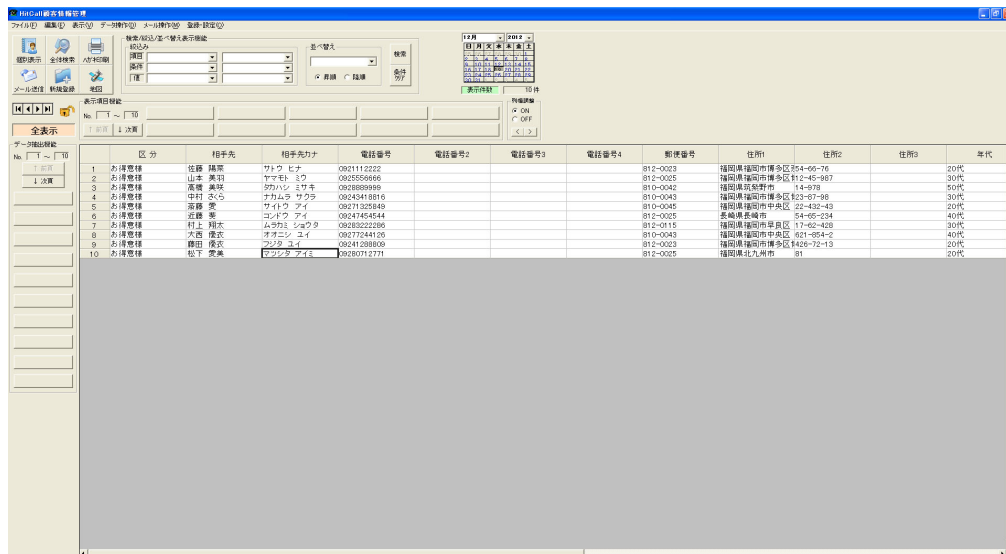
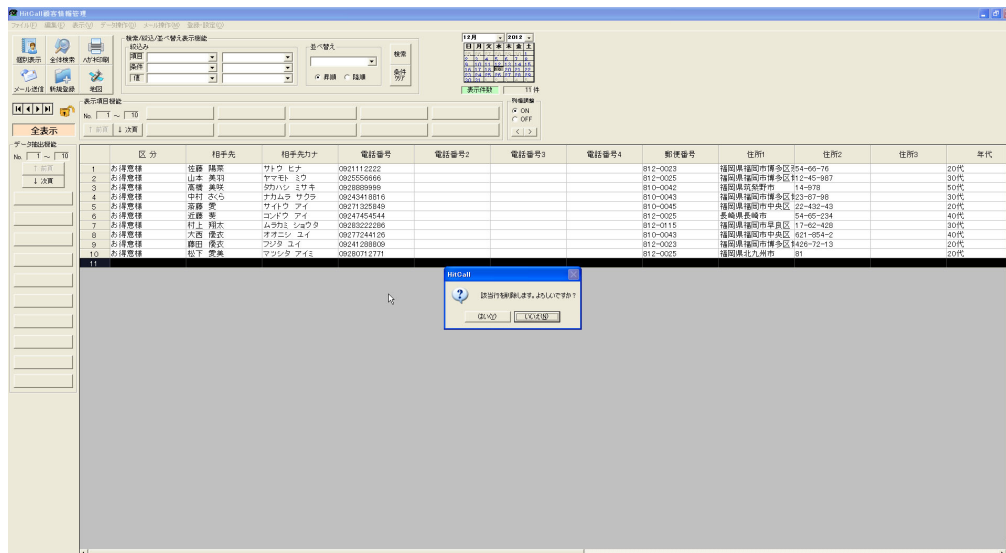

※行削除は複数行削除する事は出来ません。

■地図表示

住所が登録されている患者様の行を選択して右クリックメニューの地図表示を選択します。

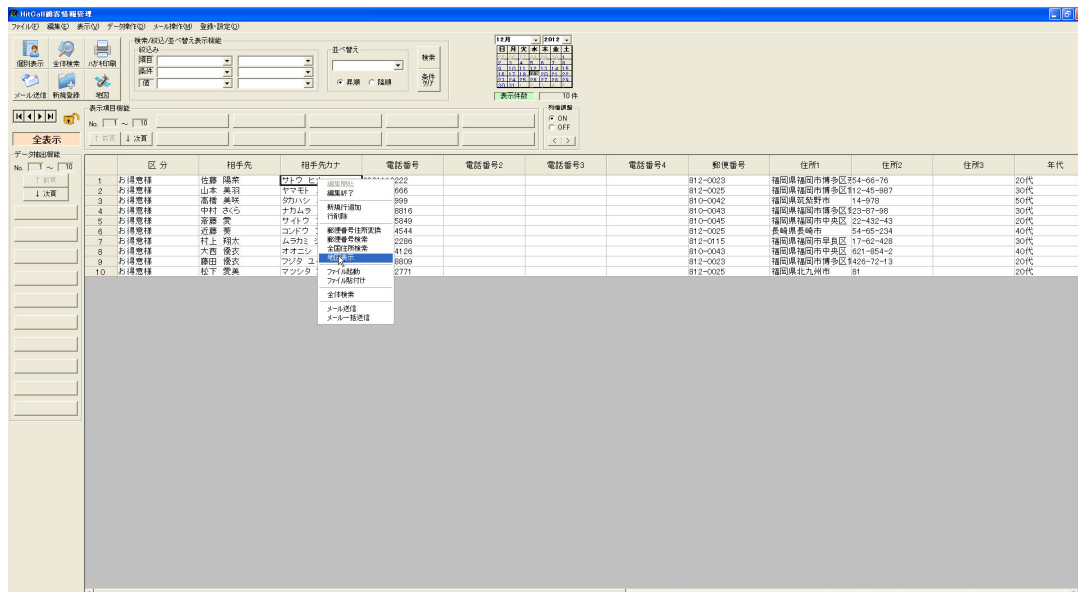

Google マップが表示され住所を元に検索を行ないます。

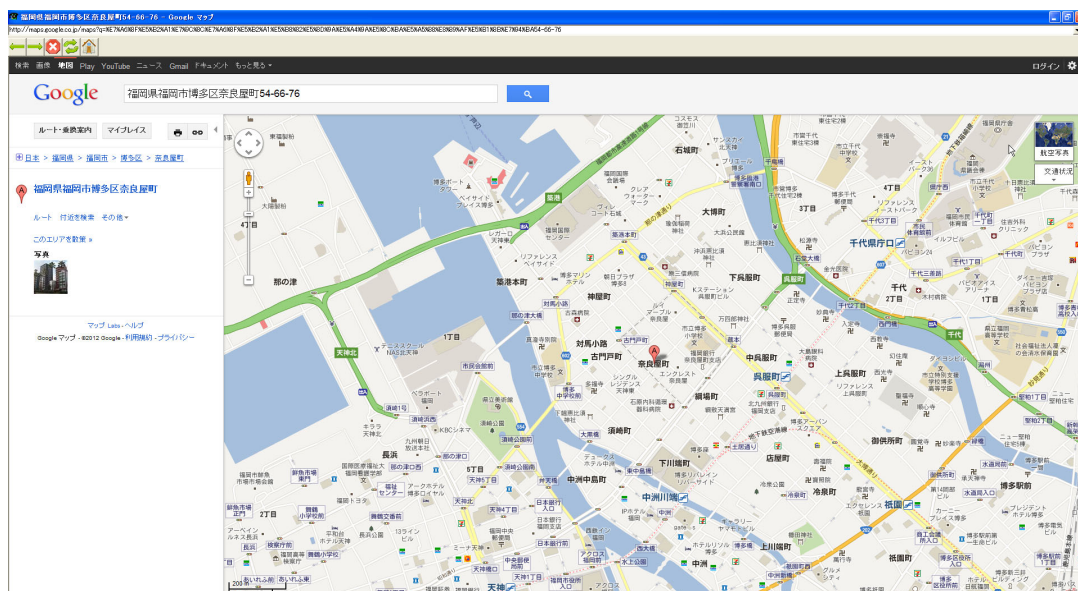

※Google マップではマンション名等が住所に含まれている場合は検索できない場合があります。その際は、マンション名等を取り除いて検索してください。

## ■ファイル添付

相手先情報項目設定でファイル添付という項目を作ります。

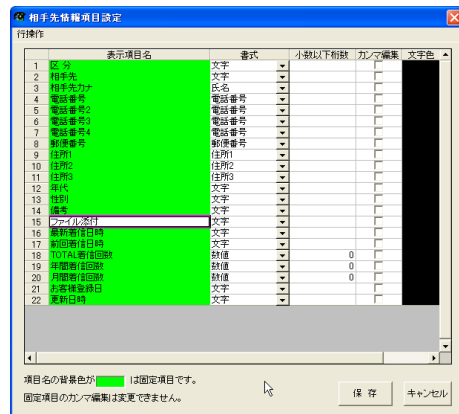

ファイル添付のセルを選択してマウス右クリックメニューのファイル添付を選択します。

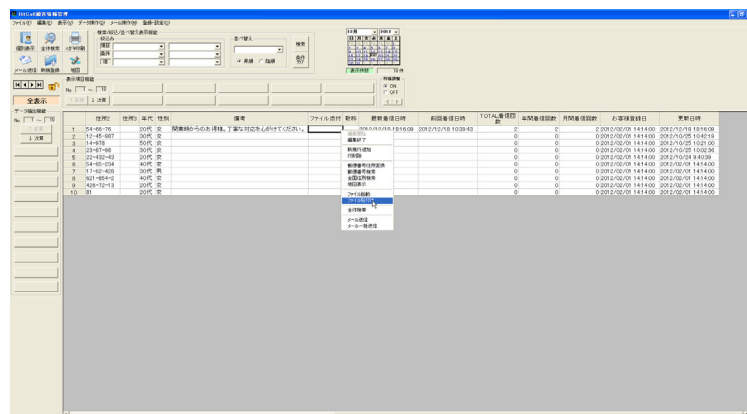

ファイル選択ウィンドウが表示されます。

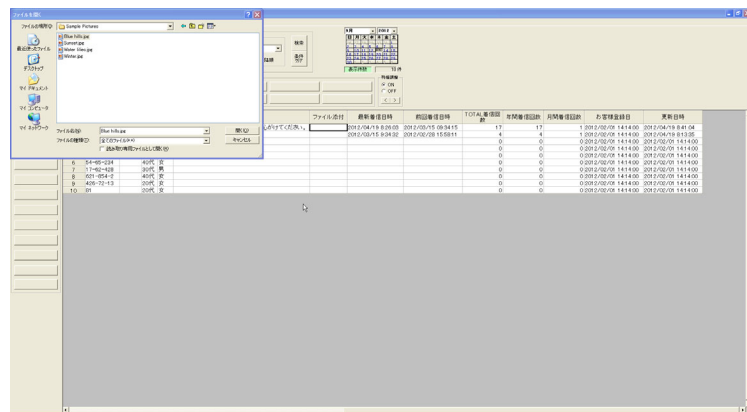

添付したいファイルを選択するとセルにファイル名が表示されます。

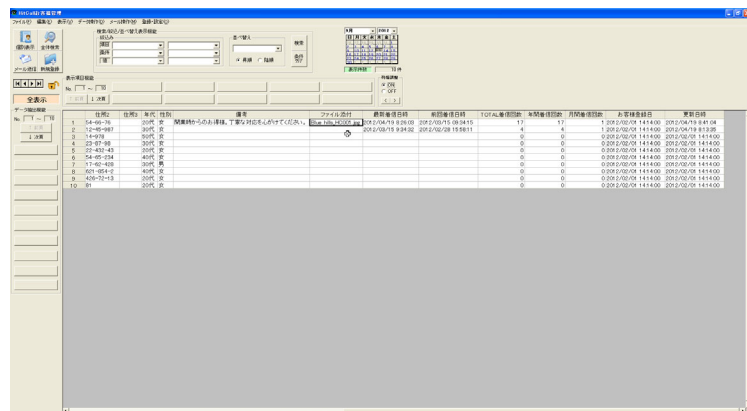

## ■ファイル起動

ファイル名が入っているセルを選択して右クリックメニューのファイル実行を選択します。

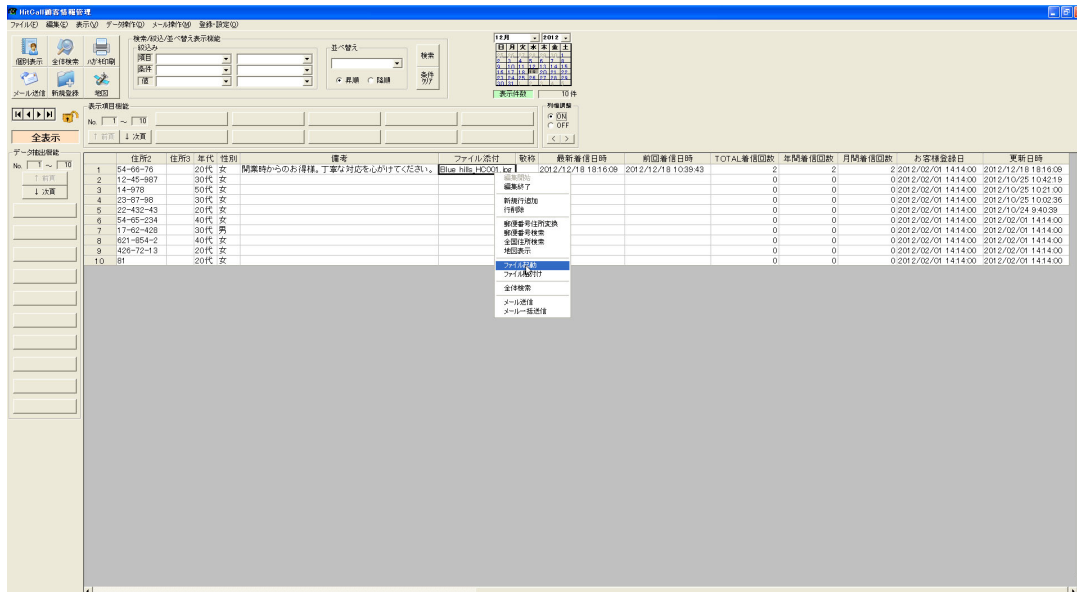

ファイル添付したファイルが開きます。

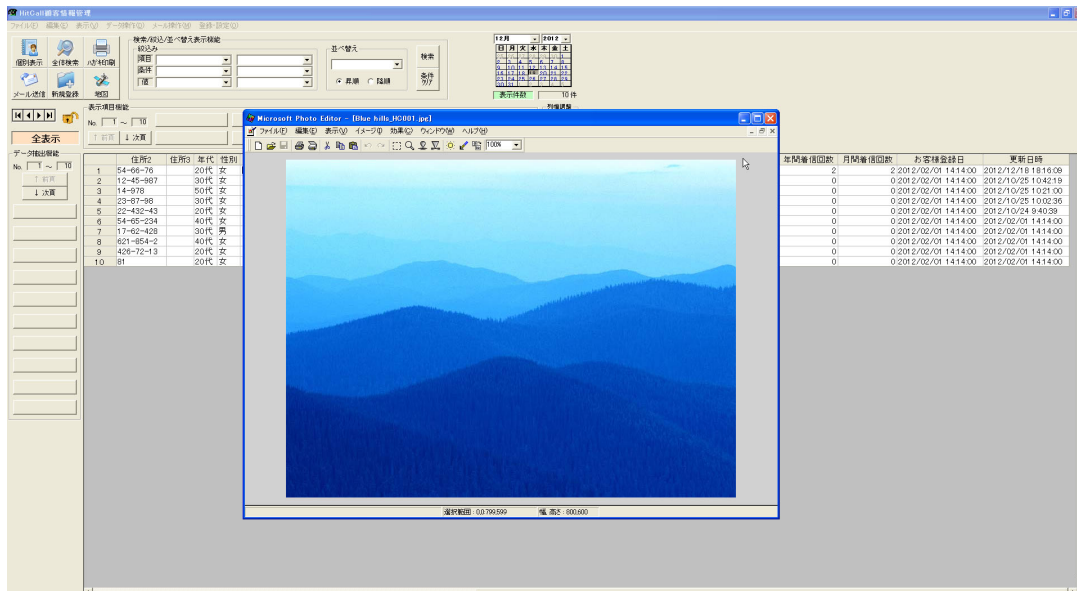

## 郵便番号から住所検索

郵便番号セルに郵便番号を入力すると自動的に住所が表示されます。

No.	区分	相手先	相手先カナ	電話番号	電話番号2	電話番号3	電話番号4	郵便番号	住所1	住所2	住所3	年代	性別	備考	敬称	最新着信日時
1	お得意様	佐藤 隆英	サトウ ヒロ	0921112222				812-0023	福岡県福岡市博多区芥菜屋町	54-56-76		20代	女	閉業時からのご連絡。丁寧な対応を心がけてください。		2012/12/8 18:16:09
2	お得意様	山本 美羽	ヤマモト ミホ	0925566666				812-0025	福岡県福岡市博多区博多駅前	12-45-987		30代	女			
3	お得意様	高橋 美咲	タカハシ ミサキ	0928899999				810-0042	福岡県筑紫野市	14-378		50代	女			
4	お得意様	中村 さくら	ナカムラ サクラ	09242418816				810-0043	福岡県福岡市博多区博多駅前	23-97-99		30代	女			
5	お得意様	高橋 崇	タカハシ タカ	09271325849				810-0045	福岡県福岡市中央区	22-432-43		20代	女			
6	お得意様	近藤 美	コドウ ミ	09247454544				812-0025	長崎県長崎市	54-65-234		40代	女			
7	お得意様	村上 翔太	ムラサキ ショウタ	09282222296				812-0115	福岡県福岡市早良区	17-62-428		30代	男			
8	お得意様	大西 優衣	オオニシ ユイ	0927244126				810-0043	福岡県福岡市中央区	621-854-2		40代	女			
9	お得意様	藤田 優衣	フジタ ユイ	09241288909				812-0023	福岡県福岡市博多区博多駅前	426-72-13		20代	女			
10	お得意様	松下 実美	マツシタ アイミ	09280712771				812-0025	福岡県北九州市	81		20代	女			
11								810-0000	福岡県福岡市中央区天神							

No.	区分	相手先	相手先カナ	電話番号	電話番号2	電話番号3	電話番号4	郵便番号	住所1	住所2	住所3	年代	性別	備考	敬称	最新着信日時
1	お得意様	佐藤 隆英	サトウ ヒロ	0921112222				812-0023	福岡県福岡市博多区芥菜屋町	54-56-76		20代	女	閉業時からのご連絡。丁寧な対応を心がけてください。		2012/12/8 18:16:09
2	お得意様	山本 美羽	ヤマモト ミホ	0925566666				812-0025	福岡県福岡市博多区博多駅前	12-45-987		30代	女			
3	お得意様	高橋 美咲	タカハシ ミサキ	0928899999				810-0042	福岡県筑紫野市	14-378		50代	女			
4	お得意様	中村 さくら	ナカムラ サクラ	09242418816				810-0043	福岡県福岡市博多区博多駅前	23-97-99		30代	女			
5	お得意様	高橋 崇	タカハシ タカ	09271325849				810-0045	福岡県福岡市中央区	22-432-43		20代	女			
6	お得意様	近藤 美	コドウ ミ	09247454544				812-0025	長崎県長崎市	54-65-234		40代	女			
7	お得意様	村上 翔太	ムラサキ ショウタ	09282222296				812-0115	福岡県福岡市早良区	17-62-428		30代	男			
8	お得意様	大西 優衣	オオニシ ユイ	0927244126				810-0043	福岡県福岡市中央区	621-854-2		40代	女			
9	お得意様	藤田 優衣	フジタ ユイ	09241288909				812-0023	福岡県福岡市博多区博多駅前	426-72-13		20代	女			
10	お得意様	松下 実美	マツシタ アイミ	09280712771				812-0025	福岡県北九州市	81		20代	女			
11								810-0000	福岡県福岡市中央区天神							

## 住所検索

住所セルを選択して右クリックメニューの住所検索を選択します。

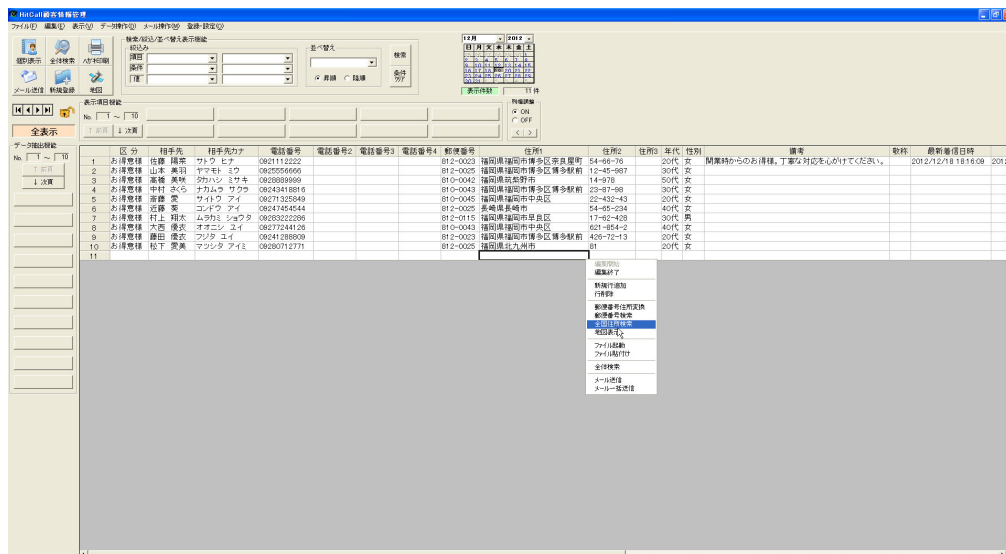

住所選択ウィンドウが表示されます。住所を選択する事が出来ます。

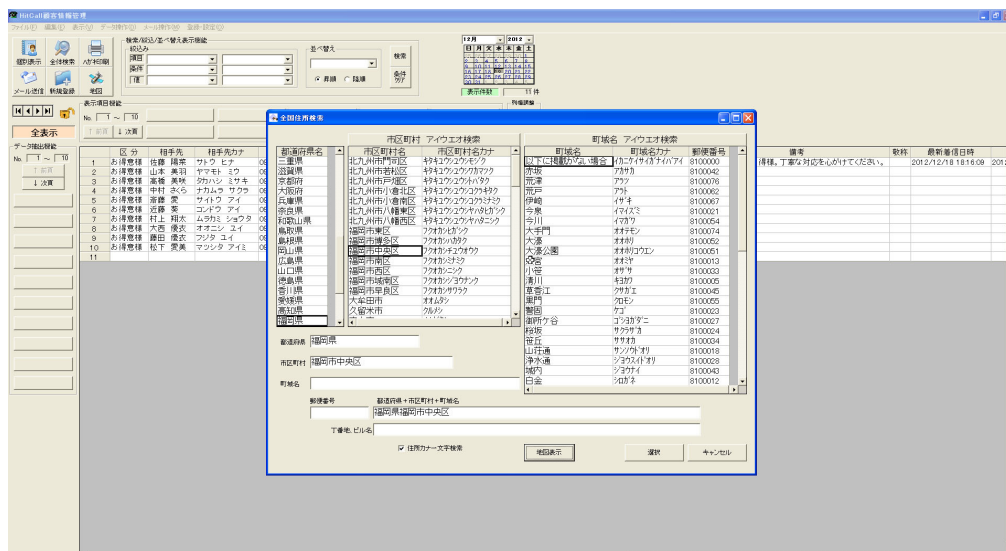

郵便番号、住所が登録されます。

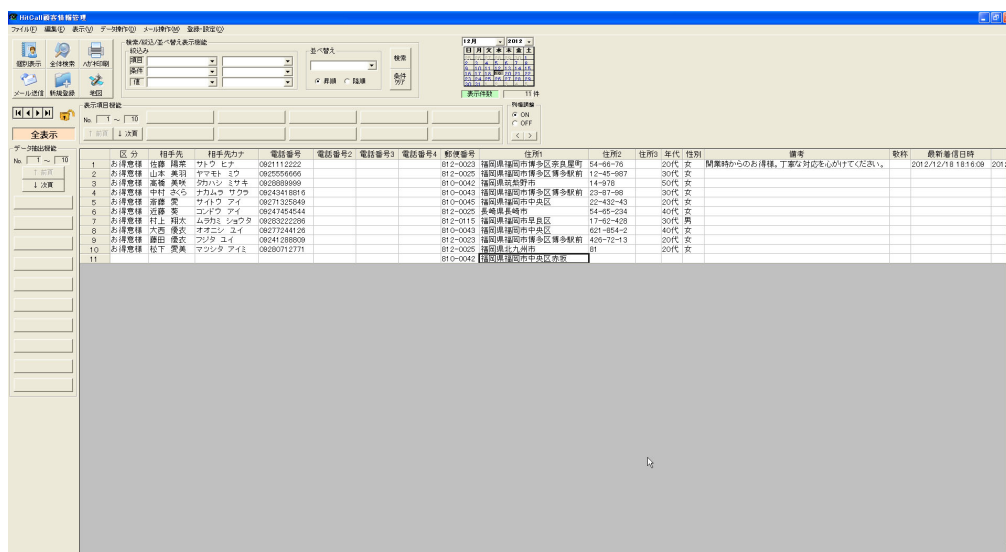

## ■相手先空白行削除

相手先名と電話番号が空白の行のみを削除する事が出来ます。

編集の相手先空白行削除を選択します。

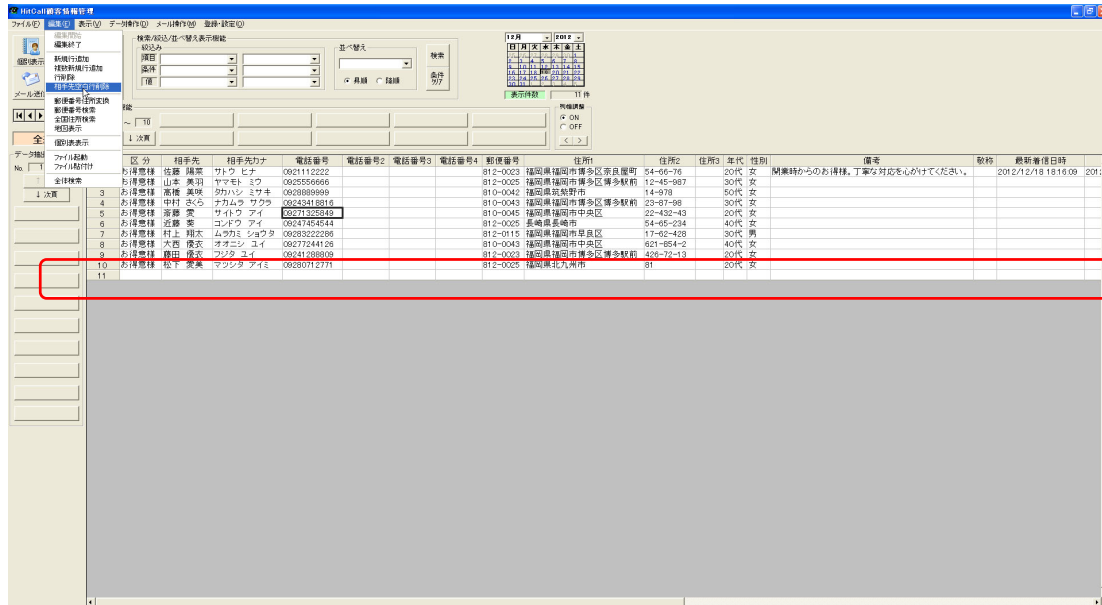

相手先名と電話番号が空白行が削除されました。

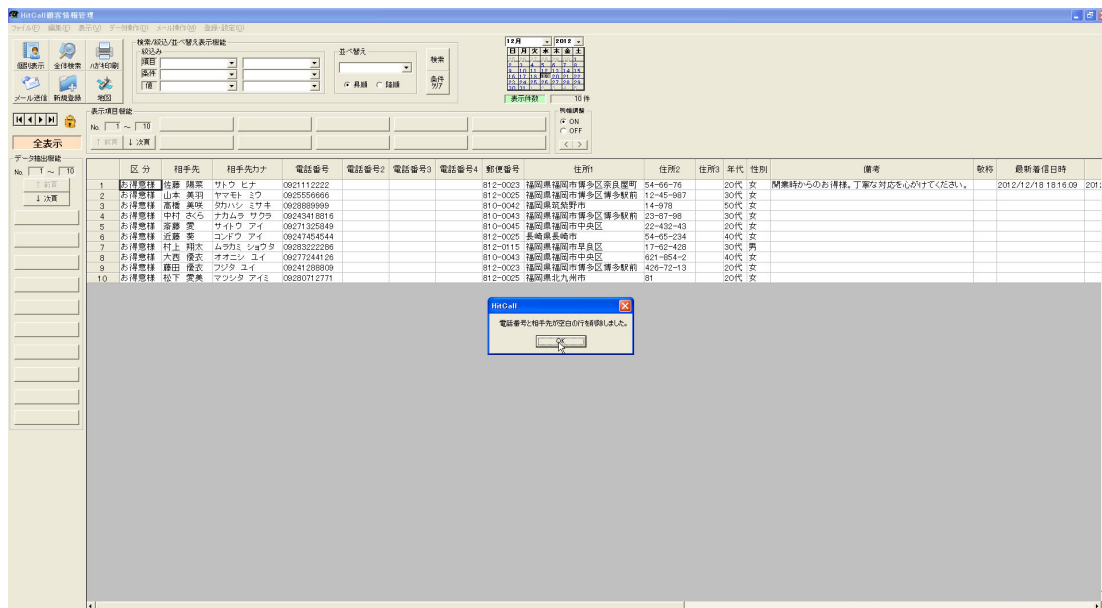

## 簡易検索

表データを簡易検索する事が可能です。

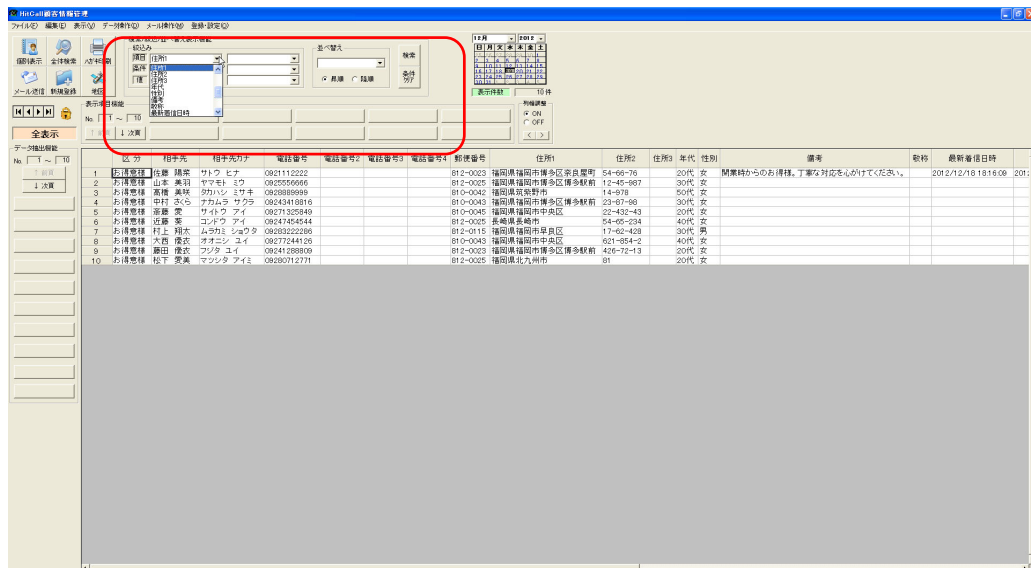

検索条件を設定して検索ボタンを押すと検索を実行します。

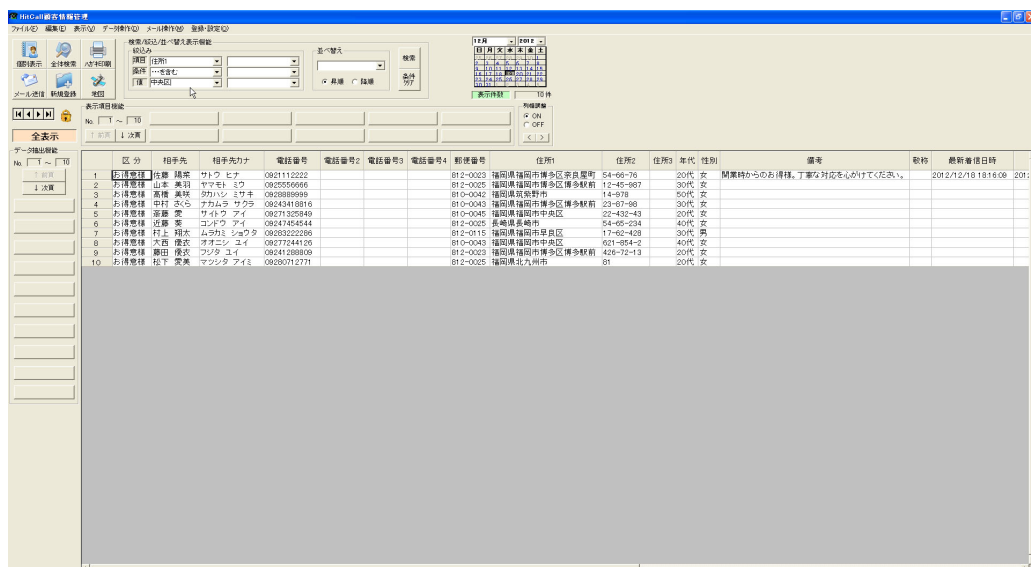
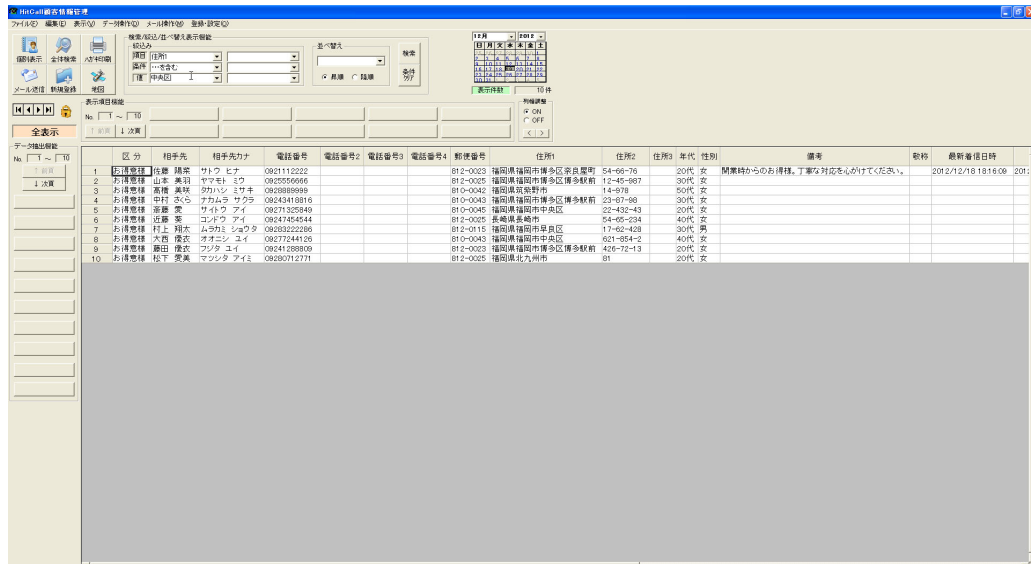

## ■ハガキ宛名印刷

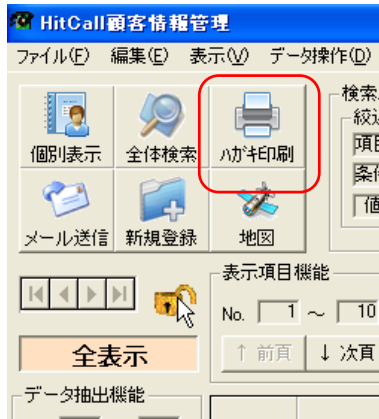

患者様データを選択してハガキ印刷を行う事が出来ます。

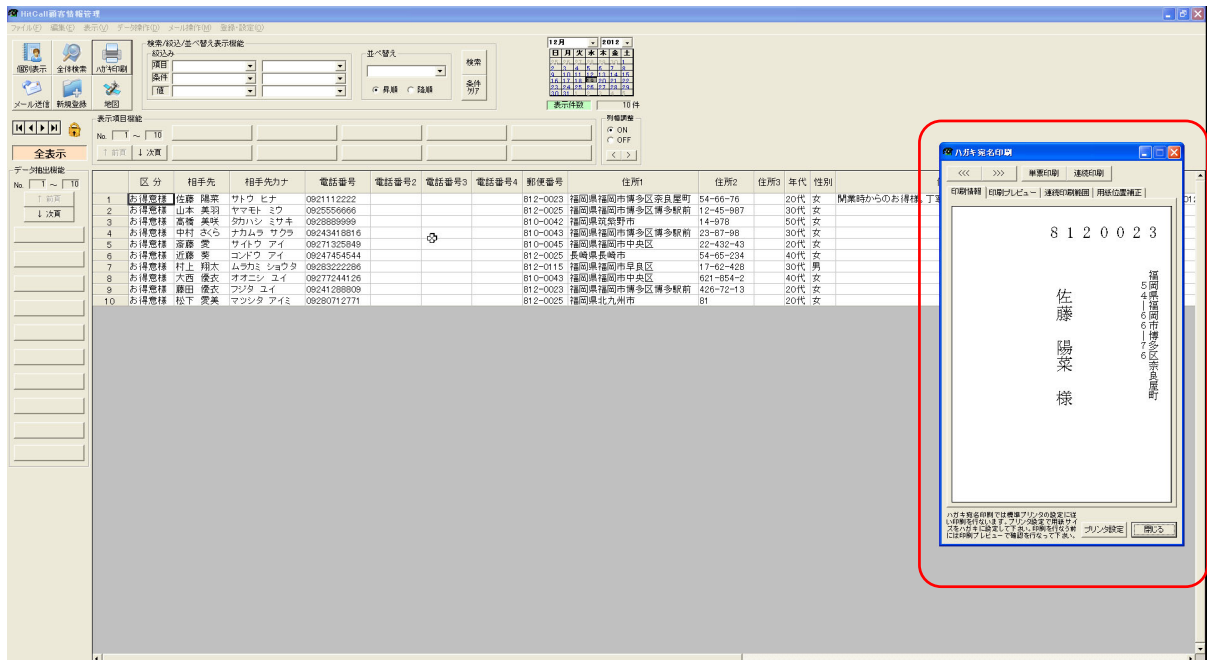

## ハガキ宛名印刷画面

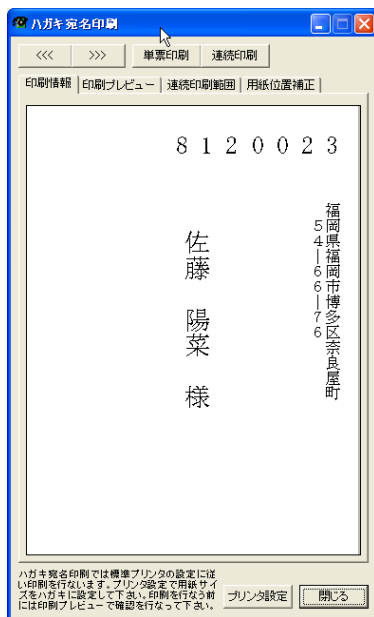

■ハガキ宛名印刷画面

カーソル移動ボタン

カーソル移動ボタン

現在表示されている情報を単票印刷を行ないます。

用紙の位置補正が出来ます。

連続印刷の際の範囲指定をすることが出来ます。

標準プリンタの用紙設定に従い印刷プレビューします。

印刷情報の表示

標準のプリンタの設定を行うことが出来ます。

ハガキ宛名印刷では標準プリンタの設定に従い印刷を行ないます。プリンタ設定で用紙サイズをハガキに設定して下さい。印刷を行なう前には印刷プレビューで確認を行なって下さい。

プリンタ設定 閉じる

敬称の設定

「御中」などの敬称にしたい場合は、敬称セルに入力してください。  
セルのコピー&ペーストはCTRL+C(コピー)、CTRL+V(貼付け)

区名	住所	姓	敬称	敬称セル	敬称設定	敬称履歴	敬称履歴日時
1	福岡県福岡市博多区奈良屋町	佐藤	陽菜				
2	福岡県福岡市博多区博多駅前	山本	太郎				
3	福岡県福岡市博多区博多駅前	山本	太郎				
4	福岡県福岡市博多区博多駅前	山本	太郎				
5	福岡県福岡市博多区博多駅前	山本	太郎				
6	福岡県福岡市博多区博多駅前	山本	太郎				
7	福岡県福岡市博多区博多駅前	山本	太郎				
8	福岡県福岡市博多区博多駅前	山本	太郎				
9	福岡県福岡市博多区博多駅前	山本	太郎				
10	福岡県福岡市博多区博多駅前	山本	太郎				

■ハガキ宛名印刷画面(印刷プレビュー)  
標準プリンタが「ハガキ」に設定されている場合

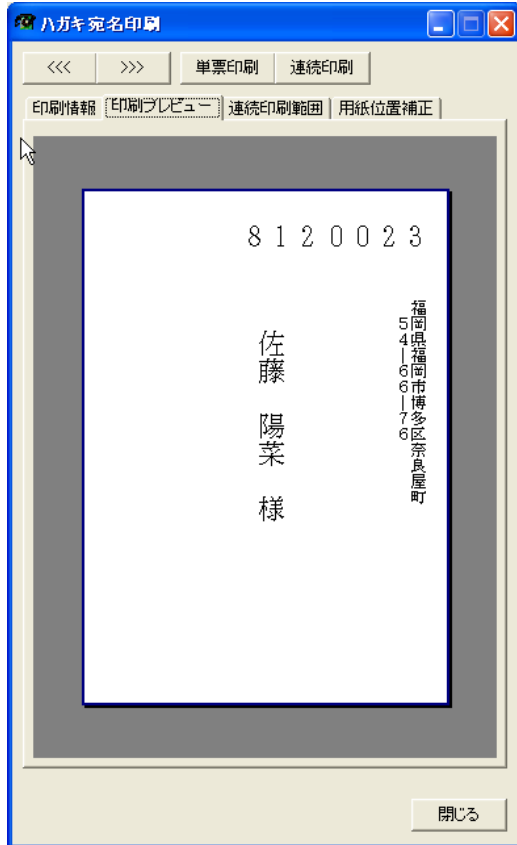

標準プリンタが「A4」に設定されている場合

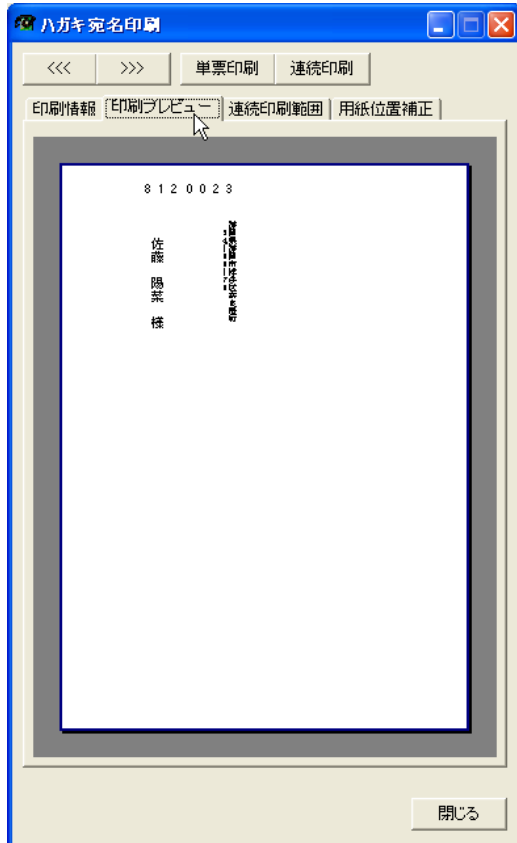

※用紙設定は標準プリンタの用紙設定で行なってください。

## ■連続印刷範囲

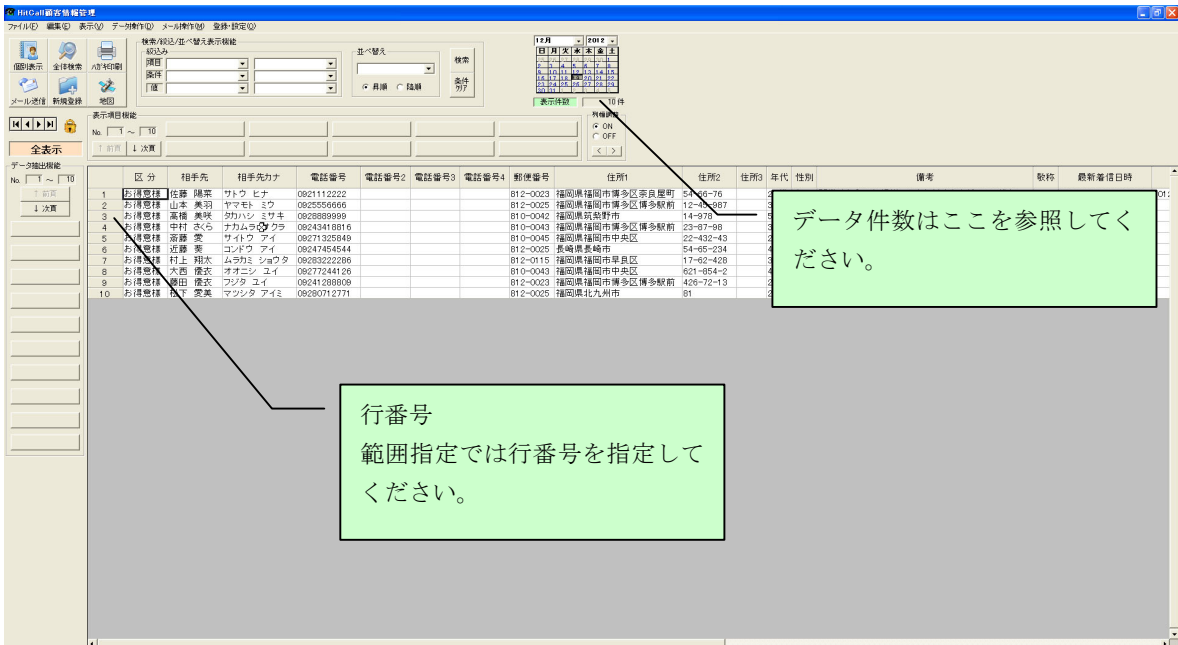
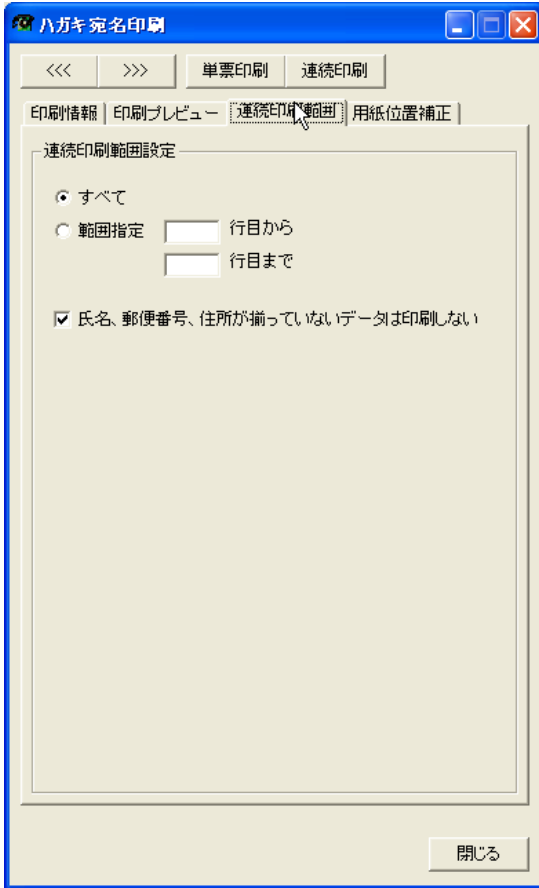

## ■用紙位置補正及びフォント設定

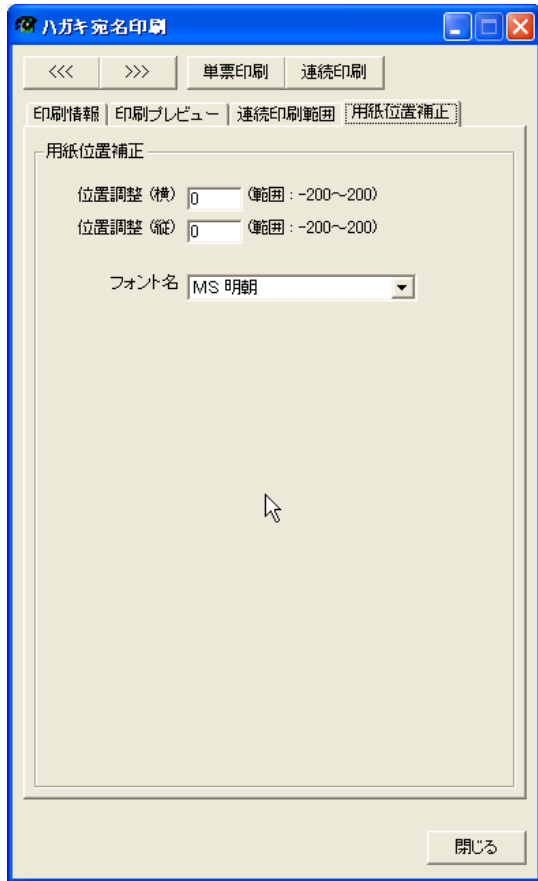

## ■単票印刷

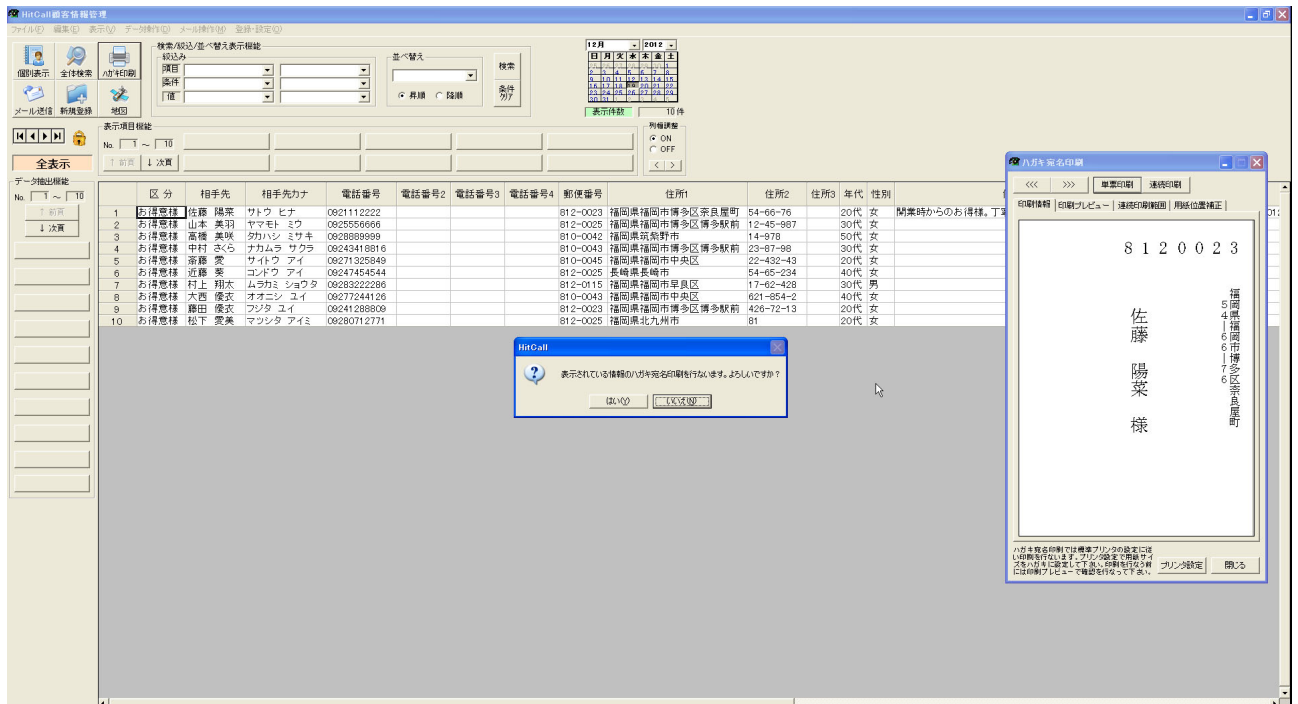

## ■連続印刷

連続印刷

10月 2018年

印刷情報 | 印刷プレビュー | 連続印刷制御 | 用紙位置修正

812 0023

佐藤 陽菜 様

福岡県福岡市博多区宗島島野

10月 2018年

印刷情報 | 印刷プレビュー | 連続印刷制御 | 用紙位置修正

この連続印刷では標準アドレスの設定に依り印刷が停止する。アドレスの変更や停止を行う場合は「印刷プレビュー」を確認する必要があります。

印刷設定 閉じる

No.	区分	相手先	相手先カナ	電話番号	電話番号2	電話番号3	電話番号4	郵便番号	住所1	住所2	住所3	年代	性別
1	お客様様	佐藤 陽菜	サトウ ヒナ	082112222				812-0029	福岡県福岡市博多区宗島島野	54-66-76		20代	女
2	お客様様	山本 美羽	ヤマモト ミウ	082556666				812-0025	福岡県福岡市博多区博多駅前	12-45-987		30代	女
3	お客様様	高橋 美咲	タカハシ ミサキ	082889999				810-0042	福岡県筑紫野市	14-978		50代	女
4	お客様様	中村 さくら	ナカムラ サクラ	08243418816				810-0043	福岡県福岡市博多区博多駅前	23-87-88		30代	女
5	お客様様	高橋 愛	サイトウ アイ	08271325849				810-0045	福岡県福岡市中央区	22-432-43		20代	女
6	お客様様	近藤 愛	コトウ アイ	08247454544				812-0025	長崎県長崎市	54-65-234		40代	女
7	お客様様	村上 翔太	ムラカミ ショウタ	08283222896				812-0115	福岡県福岡市早見区	17-62-428		30代	男
8	お客様様	大西 優衣	オオニシ ユイ	0827244126				810-0043	福岡県福岡市中央区	621-654-2		40代	女
9	お客様様	藤田 優衣	フジタ ユイ	08241288808				812-0023	福岡県福岡市博多区博多駅前	426-72-13		20代	女
10	お客様様	松下 愛美	マツタ アイミ	08280712771				812-0025	福岡県北九州市	81		20代	女

印刷プレビュー

## ■連続印刷キャンセル

連続印刷

10月 2018年

印刷情報 | 印刷プレビュー | 連続印刷制御 | 用紙位置修正

812 0115

村上 翔太 様

福岡県福岡市早見区

印刷プレビュー

連続印刷を中止したい場合は、「印刷キャンセル」ボタンを押すと中止する事が出来ます。

No.	区分	相手先	相手先カナ	電話番号	電話番号2	電話番号3	電話番号4	郵便番号	住所1	住所2	住所3	年代	性別
1	お客様様	佐藤 陽菜	サトウ ヒナ	082112222				812-0029	福岡県福岡市博多区宗島島野	54-66-76		20代	女
2	お客様様	山本 美羽	ヤマモト ミウ	082556666				812-0025	福岡県福岡市博多区博多駅前	12-45-987		30代	女
3	お客様様	高橋 美咲	タカハシ ミサキ	082889999				810-0042	福岡県筑紫野市	14-978		50代	女
4	お客様様	中村 さくら	ナカムラ サクラ	08243418816				810-0043	福岡県福岡市博多区博多駅前	23-87-88		30代	女
5	お客様様	高橋 愛	サイトウ アイ	08271325849				810-0045	福岡県福岡市中央区	22-432-43		20代	女
6	お客様様	近藤 愛	コトウ アイ	08247454544				812-0025	長崎県長崎市	54-65-234		40代	女
7	お客様様	村上 翔太	ムラカミ ショウタ	08283222896				812-0115	福岡県福岡市早見区	17-62-428		30代	男
8	お客様様	大西 優衣	オオニシ ユイ	0827244126				810-0043	福岡県福岡市中央区	621-654-2		40代	女
9	お客様様	藤田 優衣	フジタ ユイ	08241288808				812-0023	福岡県福岡市博多区博多駅前	426-72-13		20代	女
10	お客様様	松下 愛美	マツタ アイミ	08280712771				812-0025	福岡県北九州市	81		20代	女